

# UFBA



# GARANTA DE SERVIÇOS

**UNIVERSIDADE FEDERAL DA BAHIA**



UFBA -  
Universidade  
Federal da Bahia  
2023

# CARTA DE SERVIÇO

*Elaborado por*  
**Proplan**  
COORPLAN- NIC

**Reitor**

Paulo César Miguez de Oliveira

**Vice-Reitor**

Penildon Silva Filho

**Chefia de Gabinete**

Denise Vieira da Silva

**Pró-Reitoria de Ações Afirmativas e Assistência Estudantil – PROAE**

Cassia Virginia Bastos Maciel

**Pró-Reitoria de Administração – PROAD**

Wagner Miranda Gomes

**Pró-Reitoria de Desenvolvimento de Pessoas – PRODEP**

Jeilson Barreto Andrade

**Pró-Reitoria de Ensino de Graduação – PROGRAD**

Nancy Rita Ferreira Vieira

**Pró-Reitoria de Pesquisa e Pós-Graduação – PRPPG**

Ronaldo Lopes Oliveira

**Pró-Reitoria de Extensão Universitária – PROEXT**

Guilherme Bertissolo

**Pró-Reitoria de Planejamento e Orçamento – PROPLAN**

Eduardo Luiz Andrade Mota

**Superintendência de Administração Acadêmica – SUPAC**

Karina Moreira Menezes

**Superintendência de Avaliação e Desenvolvimento Institucional – SUPAD**

Antônio Virgílio Bittencourt Bastos

**Superintendência de Educação a Distância – SEAD**

Márcia Tereza Rebouças Rangel

**Superintendência de Meio Ambiente e Infraestrutura – SUMAI**

Fábio Macedo Velame

**Superintendência de Tecnologia da Informação – STI**

Luiz Cláudio de Araújo Mendonça

**Superintendência de Relações Internacionais - SRI**

Wlamyra Rodrigues Albuquerque

**Assessoria de Comunicação Institucional - ASCOM**

Marco Antônio Oliveira de Queiroz

**Ouvidoria Geral da UFBA**

Iole Macedo Vanin

# SUMÁRIO

HISTÓRIA, VISÃO GERAL E ORGANIZACIONAL - 06

O QUE É A CARTA DE SERVIÇOS - 08

FORMAS DE COMUNICAÇÃO COM O USUÁRIO - 10

PRÓ-REITORIAS - 13

COMUNIDADE INTERNA

- DISCENTES - 21

TÉCNICOS E DOCENTES - 48

COMUNIDADE EXTERNA

- CARTA DE SERVIÇOS
- ASSISTÊNCIA - 60
- EDITORA - 65
- BIBLIOTECAS - 68
- CURSOS LIVRES - 78
- MUSEUS - 84
- ARTE E CULTURA - 94
- SAÚDE HUMANA - 111
- LABORATÓRIOS - 121
- SAÚDE ANIMAL - 131

PEQUISAS DE SATISFAÇÃO AO USUÁRIO - 134





# Grupos Prioritários

---

Esta carta é destinada a comunidade Interna e externa da Universidade Federal da Bahia – UFBA



01 – Comunidade Externa



02 – Comunidade Interna Discentes



03 – Comunidade Interna Docentes & Técnicos Administrativos

---

## HISTÓRIA, VISÃO GERAL E ORGANIZACIONAL

### História

A história da Universidade Federal da Bahia (UFBA) teve início em 18 de fevereiro de 1808. Nessa data, o Príncipe Regente Dom João VI instituiu o primeiro curso universitário do Brasil e criou por Carta Régia a Escola de Cirurgia da Bahia. Ainda no século XIX, a Escola incorporou os cursos de Farmácia (1832) e Odontologia (1864), a Academia de Belas Artes (1877), o curso de Direito (1891) e a Escola Politécnica (1896). No século XX, Isaías Alves criou a Faculdade de Filosofia, Ciências e Letras (1941). Inicialmente chamada de Universidade da Bahia, o Decreto-Lei nº 9.155, de 8 de abril de 1946, criou a instituição que hoje é denominada Universidade Federal da Bahia (UFBA), pessoa jurídica dotada de autonomia administrativa, financeira, didática e disciplinar.

A UFBA é, portanto, uma instituição de ensino superior pública brasileira, considerada a maior e mais influente universidade do estado da Bahia e uma das mais importantes no país. É mantida pelo Governo Federal do Brasil, vinculada ao Ministério da Educação, possui regime jurídico de autarquia. Tem sede na cidade do Salvador e dois campi localizados em Vitória da Conquista e Camaçari. É orientada pela sua missão, visão e valores.

Edgard Santos primeiro reitor da Universidade, foi destaque na trajetória do ensino superior. Nasceu em Salvador, em 1894, diplomado em medicina e fez especialização em cirurgia em São Paulo. Ao retornar, ingressou na cátedra de Patologia e Cirurgia e dirigiu a Faculdade de Medicina. Durante 15 anos de reitorado (1946-1961), liderou o processo de federalização e implantou a infra-estrutura física e de pessoal, escrevendo o primeiro capítulo de uma universidade integrada: Artes, Letras, Humanidades e Ciências. Logo no primeiro ano de reitorado a Universidade da Bahia, constitui-se, formalmente. Em 1950, passa a Universidade Federal da Bahia, integrando as escolas isoladas e instituindo outros cursos. Em quinze anos sob o reitorado de Edgard Santos, a UFBA floresceu nas áreas de artes, humanidades e saúde.

Para a Bahia, Edgard Santos trouxe nomes do cenário internacional; construiu o Hospital Universitário; criou o Centro de Estudos Afro-Orientais e os campi do Canela, Federação e Ondina. Em seu reitorado, a Bahia ganhou projeção, com destaque para Dança, Música e Teatro, primeiros cursos universitários do gênero no país. A UFBA alicerça, na década de 1960, dois importantes fenômenos da cultura contemporânea: o Cinema Novo e o Tropicalismo. A Instituição cresceu, modernizou-se, mantendo a identidade do período Edgard Santos.

## ESTATUTO E REGIMENTO GERAL DA UFBA

O Estatuto e Regimento Geral contemplam a estrutura e às competências dos órgãos e as atribuições dos dirigentes que a integram.

[https://www.ufba.br/sites/portal.ufba.br/files/Estatuto\\_Regimento\\_UFBA\\_0.pdf](https://www.ufba.br/sites/portal.ufba.br/files/Estatuto_Regimento_UFBA_0.pdf)

### Estrutura UFBA

[Organograma](#)

[Conselhos Superiores](#)

[Administração Central](#)

[Órgãos Estruturantes](#)

[Unidades Universitárias](#)

[Outros Órgãos da UFBA](#)

### Missão, Visão e Valores da UFBA

#### Missão:

Produzir e disseminar ciência, tecnologia, arte e cultura, base para a formação sólida de profissionais, docentes e pesquisadores que atuem dentro de elevados padrões de desempenho técnico e ético e sejam cidadãos comprometidos com a democracia e a promoção da justiça social.



#### Visão:

Ser uma universidade cuja excelência da formação seja totalmente reconhecida e cujo modelo de governança e gestão assegure condições para o contínuo desenvolvimento científico, tecnológico, artístico e cultural, conciliando uma crescente inserção internacional e forte engajamento no atendimento de demandas sociais, locais e regionais.



#### Valores:

Indissociabilidade entre Ensino, Pesquisa e Extensão  
 Busca da excelência nas suas atividades fins  
 Respeito à diversidade e combate a todas as formas de intolerância e discriminação  
 Abertura e rigor intelectual, criatividade e busca de inovações  
 Valorização das pessoas, diálogo, transparência e estímulo à cooperação  
 Respeito à história e a tradições e abertura para contemporaneidade  
 Rigor ético em suas decisões e ações  
 Busca da equidade no acesso e permanência na Universidade  
 Pluralismo de ideia, promoção de valores democráticos e de cidadania  
 Compromisso com a transformação social  
 Caráter público gratuito e autônomo da Universidade  
 Sustentabilidade e responsabilidade ambiental



Fonte: PDI/UFBA, 2017

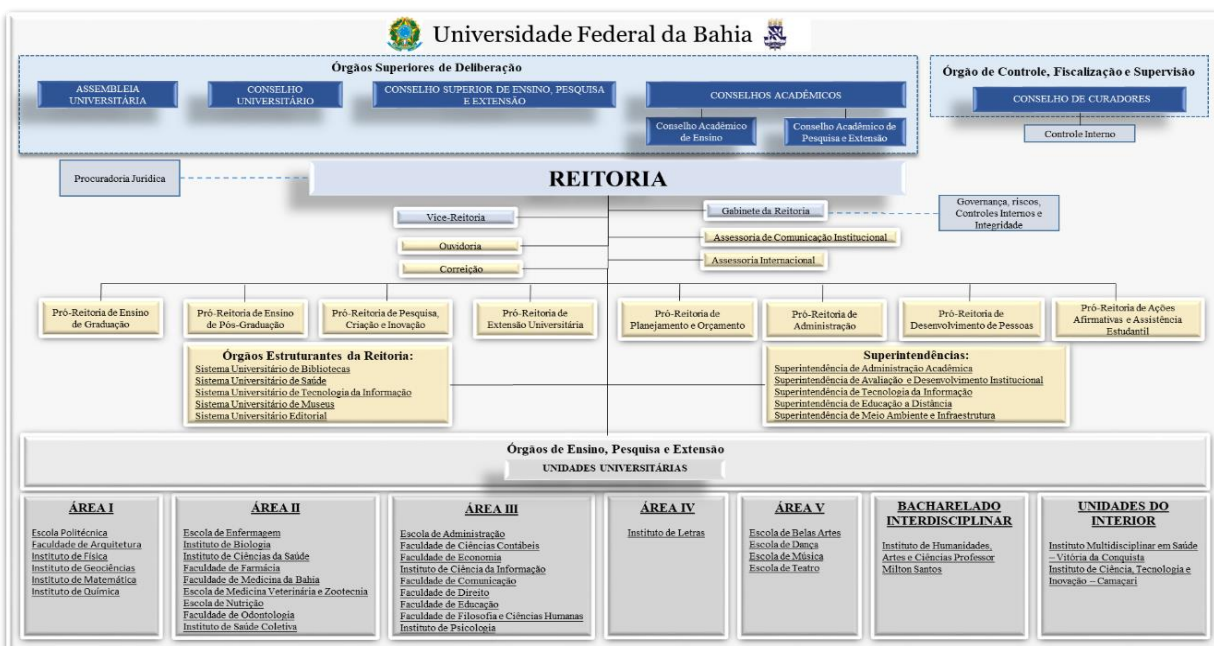

Fonte: PDI/UFBA, 2017

---

## O QUE É A CARTA DE SERVIÇOS

### Carta de Serviços

Considerando que a informação é um requisito essencial para o exercício pleno da cidadania, um indivíduo bem informado pode requerer seus direitos, e ainda contribuir para o aperfeiçoamento dos serviços prestados através da sua avaliação sistemática. Dessa forma, exerce o controle social e assegura a manutenção dos serviços de atendimento ao cidadão. Em cumprimento ao Decreto nº 9.094/2017, que instituiu a Carta de Serviços ao Usuário, a UFBA apresenta os serviços oferecidos pela Instituição por meio do site [www.cartadeservicos.ufba.br](http://www.cartadeservicos.ufba.br).

### Legislação

A Lei nº 13.460, de 26 de junho de 2017, dispõe sobre participação, proteção e defesa dos direitos do usuário dos serviços públicos da administração pública. O Art. 7º versa que os órgãos e entidades abrangidos por esta Lei divulgarão Carta de Serviços ao Usuário, com informações claras e precisas em relação a cada um dos serviços prestados. Dessa forma, a Carta de Serviços ao Usuário da Universidade Federal da Bahia (UFBA) tem por objetivo informar o usuário sobre os serviços prestados pelo órgão ou entidade, as formas de acesso a esses serviços e seus compromissos e padrões de qualidade de atendimento ao público.

**Saiba mais acessando:** [L13460 \(planalto.gov.br\)](http://planalto.gov.br/L13460)

### Decreto 9.094/2017

Regulamenta dispositivos da Lei nº 13.460, de 26 de junho de 2017, dispõe sobre a simplificação do atendimento prestado aos usuários dos serviços públicos, institui o Cadastro de Pessoas Físicas - CPF como instrumento suficiente e substitutivo para a apresentação de dados do cidadão no exercício de obrigações e direitos e na obtenção de benefícios, ratifica a dispensa do reconhecimento de firma e da autenticação em documentos produzidos no País e institui a Carta de Serviços ao Usuário. (Redação dada pelo Decreto nº 9.723, de 2019).

**Saiba mais acessando:** [D9094 \(planalto.gov.br\)](http://planalto.gov.br/D9094)



## Mapa Estratégico – Carta de Serviços UFBA

planejamento  
ESTRATÉGICO  
**2020 . 2023**

# MAPA ESTRATÉGICO

Carta de Serviços - Universidade Federal da Bahia



### VISÃO

Fazer da UFBA uma referência de qualidade na prestação dos serviços públicos reconhecida pela sociedade e seus colaboradores.

### MISSÃO

Acolher o cidadão e promover sua participação social na fiscalização e controle dos serviços públicos.

RESULTADOS

Fortalecer a transparência e a participação social em defesa do interesse público

Aumentar a participação da UFBA na entrega eficiente e efetiva de serviços a comunidade.

Aprimorar a comunicação institucional a transparência ativa e a participação social

PROCESSOS INTERNOS

Ampliar e aperfeiçoar as políticas de promoção de transparência, ética e de participação social

Aprimorar as avaliações para subsidiar a tomada de decisões na implementação de melhoria contínua dos serviços.

Promover a celere e efetiva transparência sobre os serviços ofertados ao nosso público alvo

Auxiliar os órgãos integrantes do sistema de Ouvidoria e Correição nos processos de controle interno.

Buscar a melhora contínua nos processos de comunicação e integração interna e externa.

Desenvolver e manter sistemas de informação e acesso eficientes na relação da UFBA com a comunidade em seu entorno.

RECURSOS

Ampliar os meios de acesso da Carta de Serviços, à todos, envolvendo a parte tecnológica e humana.

Desenvolver competências com foco na melhoria do desempenho institucional

Fortalecer e consolidar os serviços oferecidos pela UFBA a partir de seus valores.

### GESTÃO ESTRATÉGICA

contribuir para o aperfeiçoamento dos serviços prestados através da sua avaliação sistemática e assim, exercer o controle social.

### VALORES

- Transparência
- Ética
- Imparcialidade
- Excelência
- Foco Do Cidadão
- Idoneidade

Fonte: Proplan, 2022



**“Conheça mais sobre a UFBA acessando:  
<http://ufba.br/>”**

## FORMAS DE COMUNICAÇÃO COM O USUÁRIO

### Ouvidoria Geral da UFBA



A Ouvidoria Geral da UFBA é um órgão de promoção e defesa dos direitos de estudantes, docentes, técnico-administrativos, terceirizados e comunidade extra universitária em suas relações com a UFBA, em suas diferentes

instâncias administrativas e acadêmicas, assim como na prestação de serviços. A Ouvidoria não tem caráter administrativo, executivo, judiciário ou deliberativo, exercendo papel mediador nas relações envolvendo instâncias universitárias e os integrantes da comunidade interna e externa.

Desde o exercício de 2019, as informações sobre a Ouvidoria como atribuições, legislação pertinentes, dúvidas frequentes e orientações sobre como registrar manifestações estão à disposição do usuário no site [www.ouvidoria.gov.br](http://www.ouvidoria.gov.br) com a possibilidade de direcionamento do (a) manifestante em sua página de abertura para o acesso ao Fala.BR, fato que agiliza o registro das manifestações. Sendo o [e-mail \(ouvidoria@ufba.br\)](mailto:ouvidoria@ufba.br) e atendimento telefônico (71) 3283-7044 e (71) 98668-2929 utilizados apenas para informações gerais ao público.

Em cumprimento à Lei no 10.048, de 8 de novembro de 2000, a UFBA destinará tratamento prioritário ou preferencial às pessoas com deficiência (PCD), idosos com idade igual ou superior a 60 (sessenta) anos, gestantes, lactantes e pessoas acompanhadas por crianças de colo.

### Endereço Ouvidoria Geral da UFBA

Biblioteca Universitária de Saúde Prof. Álvaro Rubim de Pinho (BUS)

Endereço: Rua Basílio da Gama, nº 5 - Canela - CEP 40110- 100, Salvador-Bahia

Telefone: +55 (71) 3283-7044

E-mail: [ouvidoria@ufba.br](mailto:ouvidoria@ufba.br)

Horário de atendimento: De segunda a sexta-feira, nos dias úteis, das 9h às 17h - exclusivamente por e-mail.

Petições e reclamações do titular de dados devem ser direcionadas ao canal de atendimento da UFBA no portal Fala.BR, em:

<https://falabr.cgu.gov.br/publico/Manifestacao/SelecionarTipoManifestaca>.

## Serviço de Informação ao Cidadão (SIC)

Em cumprimento à Lei nº 12.527/2011 e ao Decreto nº 7.724/2012, a Universidade Federal da Bahia disponibiliza informações sobre suas atividades no site da própria Instituição. Todavia, os dados de interesse público que não forem encontrados em [www.ufba.br](http://www.ufba.br) podem ser solicitados ao Serviço de Informação ao Cidadão (SIC -UFBA), cujo endereço eletrônico é <https://ufba.br/acessoainformacao>.

Os pedidos de acesso à informação costumam ser cadastrados diretamente na Plataforma Fala.BR (<https://landpage.cgu.gov.br/redirectfalabr/>). Contudo, essas informações também podem ser requeridas através do e-mail institucional de forma presencial no Núcleo de Informação ao Cidadão – NIC, que está subordinado à PROPLAN/ COORPLAN/SIC. A autoridade de monitoramento da LAI na UFBA está sobre a gestão do o Prof. Eduardo Luiz Andrade Mota.

**Nosso Endereço:** R: Augusto Viana, Palácio da Reitoria, s/n Bairro: Canela- Salvador – Ba Cep: 40110-909.

Horário de atendimento: Segunda a sexta-feira, das 9h às 17h.

E-mail: [sic@ufba.br](mailto:sic@ufba.br)

Telefone: (71) 3283-7063

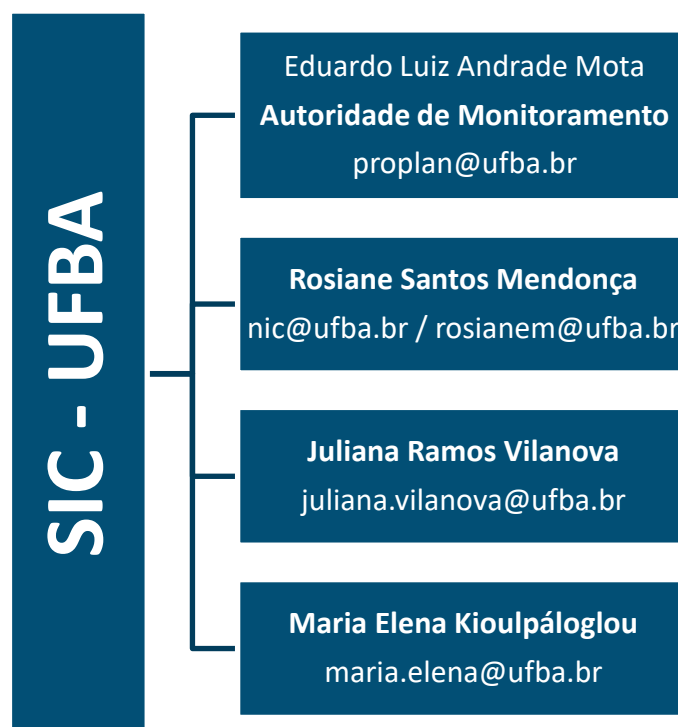

Fonte: Proplan, 2022



## Pró- Reitorias

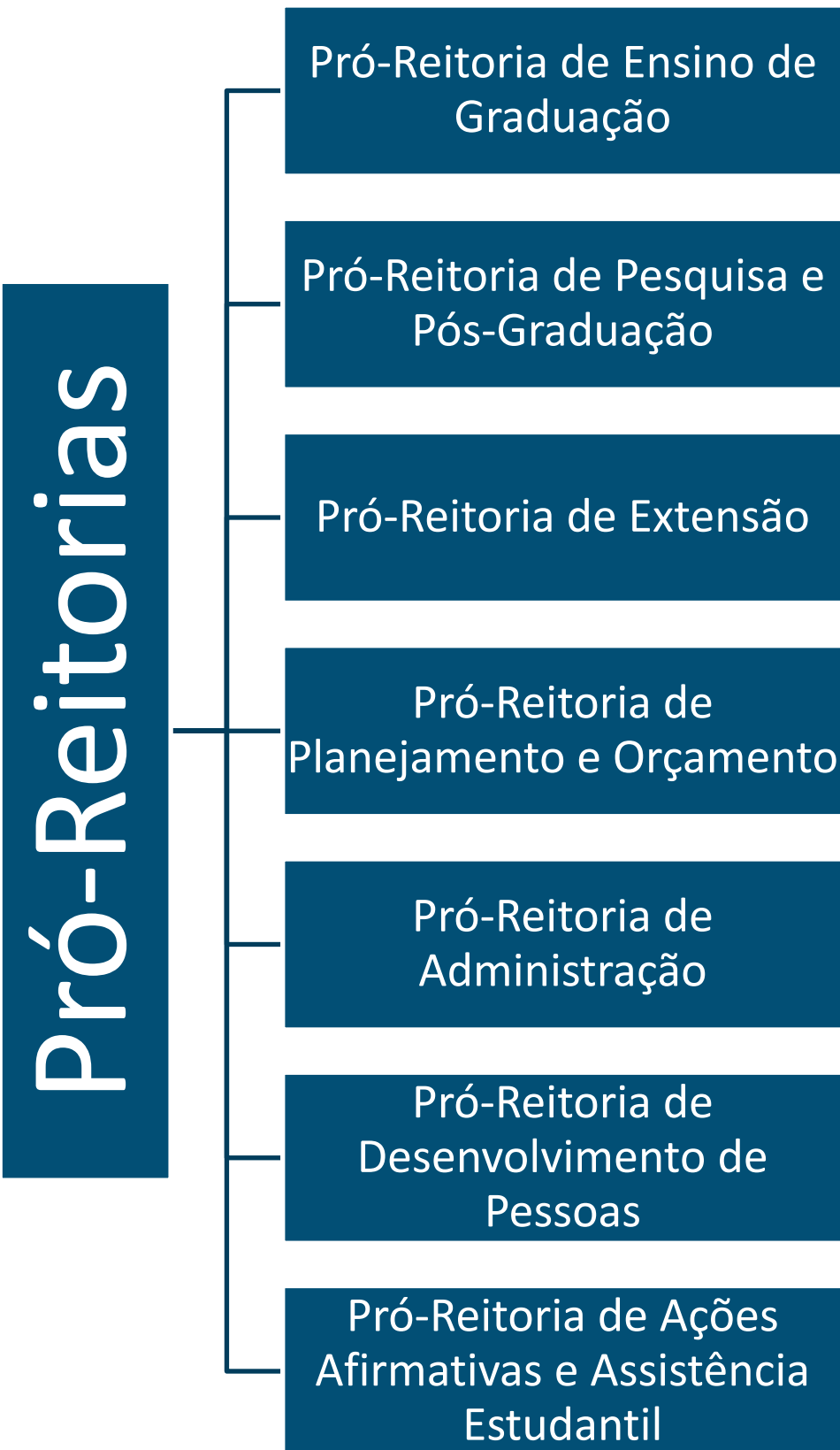



## **PROGRAD - Pró-Reitoria de Ensino de Graduação**

A Pró-Reitoria de Ensino de Graduação (PROGRAD) é um órgão estruturante da Administração Central da Universidade Federal da Bahia (UFBA).



### **Descrição do Serviço:**

Tem como objetivo de atender às demandas acadêmicas dos estudantes e docentes de graduação, sendo a instância na Universidade responsável pelo diagnóstico das não conformidades e proposição de políticas relacionadas ao ensino de Graduação. Para gerenciar e operacionalizar os processos relacionados ao ensino de graduação, a Pró-Reitoria de Ensino de Graduação conta com servidores vínculo UFBA e funcionários terceirizados. Esses profissionais estão alocados em um ambiente estruturado em Núcleos, de acordo com seu organograma. Sua missão é: formular e implementar políticas, projetos e programas de acesso, ensino e avaliação dos cursos de graduação da UFBA, promover a qualidade do ensino de graduação com ações que integrem o ensino, a pesquisa e a extensão, em consonância com a legislação vigente e com o Plano de Desenvolvimento Institucional da UFBA. Além de coordenar atividades relativas ao ensino de graduação na UFBA.



### **Onde está localizada?**

Endereço: Av. Araújo Pinho, 265, Canela, Salvador, 40110-150  
Telefone Geral: 3283-7119  
E-mail: [prograd@ufba.br](mailto:prograd@ufba.br)  
Fax: 3283-7012  
Campus: Salvador - Campus Canela



**Site:** <http://www.prograd.ufba.br/>



**Links Importantes:** <https://prograd.ufba.br/ingresso-na-ufba>



## PRPPG – Pró-Reitoria de Pesquisa e Pós-Graduação

A Pró-Reitoria de Pesquisa e Pós-Graduação (PRPPG) é um órgão estruturante da Administração Central da Universidade Federal da Bahia (UFBA).



### Descrição do Serviço:

A Pró-Reitoria de Pesquisa e Pós-Graduação (PRPPG) desenvolve diversas atividades visando a promoção da pesquisa, do ensino de pós-graduação e da iniciação científica na graduação na Universidade Federal da Bahia. Neste sentido a PRPPG ao longo dos anos tem desenvolvido parcerias com diversas agências de fomento, como a FAPESB, CAPES, FINEP e CNPq. Diversos projetos têm sido desenvolvidos ou apoiados pela PRPPG resultando em recursos para a melhoria da estrutura de pesquisa, a formação de novos pesquisadores e a fixação de recursos humanos de alta qualificação para a própria UFBA e para outras instituições do estado. Diante dessa dinâmica, a UFBA criou, em 1970, a Coordenação de Pesquisa e Pós-Graduação, tendo como seu primeiro Coordenador o químico renomado Celso Spínola Silva. Seguindo tendências nacionais, em 1976 a referida Coordenação se transformou na Pró-Reitoria de Pesquisa e Pós-Graduação (PRPPG), com o médico Armênio Guimarães sendo o primeiro Pró-Reitor. Em 2010, a PRPPG foi dividida em duas Pró-Reitorias, a de Ensino de Pós-Graduação e a de Pesquisa Criação e Inovação. Até este ano, a PRPPG se responsabilizou por diversos cursos de pós-graduação lato sensu. A partir de então, estes cursos passam a ficar a cargo da Pró-Reitoria de Extensão.



### Onde está localizada:

PROPG - Pró-Reitoria de Ensino de Pós-Graduação - UFBA  
Rua Basílio da Gama, 6/8 - Canela - CEP: 40.110-040 - Salvador - Bahia  
E-mail: [propg@ufba.br](mailto:propg@ufba.br)



Site: <http://www.propg.ufba.br/>



### Links Importantes:



## PROEXT – Pró-Reitoria de Extensão

A Pró-Reitoria de Extensão (PROEXT) é um órgão estruturante da Administração Central da Universidade Federal da Bahia (UFBA).



### Descrição do Serviço:

A Pró-Reitoria de Extensão é responsável por coordenar, fomentar e articular as atividades de extensão universitária das diversas Unidades e Órgãos Complementares da UFBA por meio de programas, projetos, cursos e eventos. Reconhecendo o ensino, a pesquisa e a extensão como indissociáveis, as ações implementadas pela Pró-Reitoria abrangem dois grandes campos do saber - o da Arte e Cultura e o da Ciência e Tecnologia - e compreendem a disseminação desses saberes. Tem como objetivo promover a integração entre a Universidade e a sociedade na troca de experiências, técnicas e metodologias, permitindo ao aluno uma formação profissional com responsabilidade social, dando ao professor oportunidade de legitimar socialmente sua produção acadêmica e elevando a UFBA ao patamar de uma universidade cidadã, voltada para os grandes problemas da sociedade contemporânea.



### Onde está localizada?

Rua Barão de Jeremoabo, s/n - Ondina, Salvador, Ba. CEP 40170-115

Tel.: 55 (71) 3283.5950 Fax: (71) 55 3283.5957

E-mail.: [proext@ufba.br](mailto:proext@ufba.br)

Horário de Funcionamento: de segunda a quinta-feira das 08:00 às 18:00 e sexta das 08:00 às 17:00



**Site:** <https://proext.ufba.br>



**Links Importantes:** <https://www.proext.ufba.br/programas>

<https://www.proext.ufba.br/accs>

<https://www.proext.ufba.br/pibiex>





## PROPLAN - Pró Reitoria de Planejamento e Orçamento

A Pró-Reitoria de Planejamento e Orçamento (PROPLAN) é um órgão estruturante da Administração Central da Universidade Federal da Bahia (UFBA).



### Descrição do Serviço:

A Pró-Reitoria de Planejamento e Orçamento - PROPLAN é órgão da Universidade Federal da Bahia vinculado à Reitoria, responsável pelas atividades de planejamento, orçamento, contratos e convênios acadêmicos e informações de dados estatísticos da instituição.

A PROPLAN é composta por:

- Assessoria;
- Secretaria do Gabinete;
- Coordenação de Planejamento;
- Coordenação de Orçamento;
- Coordenação de Convênios e Contratos Acadêmicos;
- Setor de Gestão Administrativa e Financeira.



### Onde está localizada?

Rua Augusto Viana, s/n - Canela - Palácio da Reitoria - Térreo  
CEP: 40.110-060

Telefone: (071) 3283-7135 Fax: (071) 3283-7034

E-mail: [proplan@ufba.br](mailto:proplan@ufba.br)

Horário de Funcionamento: De segunda a sexta-feira das 8h às 18h



**Site:** <https://proplan.ufba.br/>



**Links Importantes:** <https://proplan.ufba.br/planejamento>  
<https://proplan.ufba.br/orcamento>  
<https://proplan.ufba.br/convenios-contratos-academicos>  
<https://proplan.ufba.br/documentacao-legislacao>



## PROAD - Pró Reitoria de Administração

A Pró-Reitoria de Administração (PROAD) é um órgão estruturante da Administração Central da Universidade Federal da Bahia (UFBA).



### Descrição do Serviço:

A PROAD tem por competência coordenar, fiscalizar, supervisionar e dirigir os serviços administrativos da Universidade por meio das subunidades:

I - CGA - Coordenação de Gestão Administrativa:

- Núcleo de Contratos Administrativos ;
- Núcleo de Transportes (NTRANS);
- Núcleo de Logística.

II – CAD - Coordenação de Arquivo e Documentação;

III – COSEG - Coordenação de Gestão de Segurança dos Campi;

IV – CCF - Coordenação de Contabilidade e Finanças:

- Núcleo de Contabilidade;
- Núcleo de Finanças.

V – CMP - Coordenação de Material e Patrimônio:

- Núcleo de Compras e Licitação;
- Núcleo de Estoques;
- Núcleo de Patrimônio.

VI – Setor de Gestão Administrativa e Financeira.



### Onde está localizada?

Av. Adhemar de Barros, Pavilhão 06 - Campus Universitário de Ondina, Ondina, Salvador - BA, CEP 40170-115

E-mail: [proad@ufba.br](mailto:proad@ufba.br)

Telefone Direto: (71) 3283-6366

Fax: (71) 3283-6378



Site: <https://proad.ufba.br/>



### Links Importantes:



## PRODEP -Pró Reitoria de Desenvolvimento de Pessoas

A Pró-Reitoria de Desenvolvimento de Pessoas (PRODEP) é um órgão estruturante da Administração Central da Universidade Federal da Bahia (UFBA).



### Descrição do Serviço:

- Gerir, orientar, organizar e executar ações e atividades relativas administração de pessoal;
- Propor, elaborar, orientar e acompanhar a aplicação da legislação interna e externa e as instruções de procedimento relativas aos direitos e deveres dos servidores;
- Planejar estrategicamente o dimensionamento, a distribuição e a adequação do quadro de servidores técnico-administrativo da Universidade;
- Planejar, articular, coordenar, acompanhar e viabilizar a admissão de servidores;
- Propor, planejar, articular, implementar e gerenciar programas e projetos voltados para desenvolvimento e a capacitação das pessoas / servidores da UFBA, articulados e integrados com a gestão de desempenho e a obtenção da eficácia dos processos de trabalho, visando a consecução dos objetivos institucionais.



### Onde está localizada?

End: Rua Barão de Jeremoabo, s/n, Pav. 7 e 8 - Campus Universitário – Ondina, CEP: 40.170-115 - Salvador/Ba

Tel: (71)3283 - 6396 / 6417

Email: [prodep@ufba.br](mailto:prodep@ufba.br)



Site: <https://www.prodep.ufba.br/>



Links Importantes: <https://www.prodep.ufba.br/catalogodesistemas>

<https://concursos.ufba.br/>



## PROAE - Pró Reitoria de Ações Afirmativas e Assistência Estudantil

A Pró-Reitoria de Ações Afirmativas e Assistência Estudantil (PROAE) é um órgão estruturante da Administração Central da Universidade Federal da Bahia (UFBA).



### Descrição do Serviço:

A Pró-Reitoria de Assistência Estudantil (PROAE) foi criada em 2006, a fim de concentrar esforços e otimizar os recursos destinados a garantir a permanência de estudantes de graduação em situação de risco social. Desta sorte, a Pró-Reitoria de Ações Afirmativas e Assistência Estudantil da UFBA, como passou a ser denominada em 2009, tem fundamentalmente duas importantes missões:

- assegurar a permanência bem sucedida de estudantes em situação de vulnerabilidade socioeconômica, por entender que estes(as) têm maior probabilidade de adiar ou mesmo interromper sua trajetória acadêmica devido a condições adversas que interferem concretamente na sua presença no contexto universitário;
- contribuir, através de ações afirmativas concretas, para a construção de uma universidade mais democrática em que as diferenças individuais e socioculturais não resultem em desigualdade de oportunidades.

Por meio dela, serão desenvolvidas ações relativas à moradia estudantil, alimentação, transporte, atenção à saúde, inclusão digital, cultura, esporte, creche, apoio pedagógico e acesso, participação e aprendizagem de estudantes com deficiência, transtornos globais do desenvolvimento e altas habilidades e superdotação.



### Onde está localizada?

End: Rua Caetano Moura nº 140 - Federação, CEP40210-905

Salvador - Ba- Brasil -

Tel: 3283 5700 - 3283-5714 |

Email: [proae@ufba.br](mailto:proae@ufba.br)



Site: <https://proae.ufba.br/pt-br>



Links Importantes: <https://proae.ufba.br/pt-br/programa-de-bolsa-permanencia-pbp>



# Discente

---

## O QUE VOCÊ PRECISA SABER ....

### Conheça a PROGRAD

A Pró Reitoria de Ensino de Graduação (PROGRAD/UFBA) está com todos os seus núcleos funcionando e tem organizado seu trabalho consciente de que o momento exige cuidado e acolhimento a todas as pessoas. Portanto, a flexibilidade e o diálogo são estruturantes das nossas ações internas e externas, sempre almejando o zelo pela coletividade e o compromisso com nossa comunidade acadêmica.



### Sobre a Matrícula.

Na sua matrícula, serão ofertados componentes curriculares já previstos na matriz curricular do seu curso e também outras disciplinas ou atividades que poderão ser consideradas para fins de integralização curricular a critério do colegiado do seu curso, caso você solicite. Para se inscrever, é importante estar regularmente matriculado na Universidade. Após a conclusão do seu semestre, você poderá acessar o SIACWEB para pleitear sua inscrição em componentes de seu interesse para o semestre posterior.

Afim de ajudar no processo de matrícula, o SUPAC elaborou um documento com as principais orientações a acerca da inscrição semestral em componentes. Para ter acesso as orientações para a Matrícula Web acessando:

<https://siac.ufba.br/SiacWWW//Welcome.do>

Conheça também o manual da matrícula, acessando o link

[https://supac.ufba.br/sites/supac.ufba.br/files/matricula\\_web\\_20151-1.pdf](https://supac.ufba.br/sites/supac.ufba.br/files/matricula_web_20151-1.pdf)



**Estudante de graduação, você poderá se inscrever em até 340 horas de atividades remotas!**

### Sua frequência e avaliação

Lembre-se e fale com os colegas: no seu histórico curricular, só constarão os componentes nos quais for aprovado/a. Por isso sua participação nas aulas é muito importante para a Universidade, porque temos a possibilidade criar novos conhecimentos e novas práticas diante dos desafios ao longo da sua vida universitária não é?

---

## **Sobre Estágios, laboratórios, residências e práticas em campos**

Se você quer se matricular em estágios, residências ou práticas em campo, precisa compreender que as articulações para a oferta desse tipo de componente curricular depende de outras instituições além da UFBA. A oferta durante o semestre letivo é regulada pelos Conselhos Superiores de Educação de cada área e só poderá ocorrer se houver campos com vagas disponíveis e, também, se as Unidades Acadêmicas tiverem condições de ofertar vagas para inscrição. Então, não se angustie se não houver oferta ainda. Lembre-se de que sempre são lançados novos editais de estágio aos quais você poderá se inscrever a qualquer tempo na sua vida acadêmica.

## **Mobilidade Acadêmica**

O Núcleo de Mobilidade e Monitoria – NUMOB trabalha com os Programas de Monitoria e Mobilidade Acadêmica Discente. A monitoria é uma atividade discente, podendo ser com bolsa ou voluntária (sem bolsa) e tem como objetivo auxiliar o professor, monitorando grupos de estudantes em projeto acadêmico, visando à melhoria da qualidade do ensino de graduação. Visa intensificar e assegurar a cooperação entre estudantes e professores nas atividades básicas da Universidade, relativas ao ensino, à pesquisa e à extensão, assim como subsidiar trabalhos acadêmicos, orientados por professores, através de ações multiplicadoras. Dentre as tarefas relativas ao Programa de Monitoria estão a confecção dos Certificados e a elaboração da Folha de Pagamento dos monitores bolsistas.

Em relação à Mobilidade Acadêmica, o Programa foi criado para permitir aos discentes de graduação das Instituições Federais de Ensino Superior (IFES) brasileiras realizarem intercâmbio entre elas. Esse programa ocorre baseado no Convênio de Mobilidade Acadêmica da Andifes. Vale ressaltar que esse convênio não se aplica aos pedidos de transferência externa de discentes entre as Instituições Federais de Ensino Superior, que normalmente é feito por meio do Concurso de Vagas Residuais.

## **Sobre Monitorias**

A PROGRAD é a responsável pelas bolsas de monitoria, ofertadas mediante edital, para apoiar docentes que pretendam ofertar componentes curriculares durante o semestre letivo. Visite a página da PROGRAD para saber mais.

## UFBA: Mostra a sua cara!



O **UFBA: Mostra a sua cara!** tem o objetivo de facilitar a troca de experiências e informações profissionais voltadas aos discentes de escolas do Ensino Médio na Bahia, fortalecendo o ensino de graduação e divulgando os valores da Universidade.

O UFBA Mostra sua Cara! é onde os discentes podem apresentar características de seus cursos que, muitas vezes, somente dentro da universidade tornam-se acessíveis. Bem como tirar dúvidas e falar um pouco sobre a profissão vinculada à cada curso.

O evento conta com palestras que mostram suas extensões e possibilidades, além de espaços de visita, onde o aluno pode obter informações diretas sobre os cursos que demonstra interesse.



**Telefone:** 71-3283-7008

**E-mail:** [mostrasuacara@ufba.br](mailto:mostrasuacara@ufba.br)

**Instagram:** [@ufbamostrasuacara](https://www.instagram.com/ufbamostrasuacara)

## Bolsa PIBID - Programa Institucional de Bolsas de Iniciação à Docência



**PIBID UFBA**

O programa oferece bolsas de iniciação à docência aos discentes de cursos presenciais que se dediquem ao estágio, quando graduados, se comprometam com o exercício do magistério nas escolas públicas. O Projeto Institucional em vigor, na UFBA, contempla os subprojetos de Física, Química, Matemática, Ciências Naturais, Biologia, Teatro, Dança, Música, Artes Plásticas e Visuais, Letras, Educação

Física Pedagogia, Filosofia, Sociologia, História e Geografia.



Conheça mais acessando: [Programa Institucional de Bolsas de Iniciação à Docência](#)

| [Universidade Federal da Bahia - Pró-Reitoria de Ensino de Graduação \(ufba.br\)](http://ufba.br)



## Programa de Educação Tutorial – PET

O PET é desenvolvido por grupos de estudantes, com tutoria de um docente, organizados a partir de formações em nível de graduação nas Instituições de Ensino Superior do País orientados pelo princípio da indissociabilidade entre ensino, pesquisa e extensão e da educação tutorial. O grupo PET, uma vez criado, mantém suas atividades por tempo indeterminado. No entanto, os seus membros possuem um tempo máximo de vínculo: ao bolsista de graduação é permitida a permanência até a conclusão da sua graduação e, ao tutor, por um período de, no máximo, seis anos, desde que obedecidas as normas do Programa. O PET UFBA continua realizando atividades, em seus diversos grupos, incluindo processos seletivos, quando há bolsas disponíveis. Estudantes e Tutoria são incentivados a participar do semestre como forma de contribuir para o desenvolvimento desse novo período e continuar seu processo de formação integrando ensino, pesquisa e extensão.



**Saiba mais:** <https://prograd.ufba.br/bolsas-pet-programa-de-educacao-tutorial>  
acesse também o site SIGPET <http://sigpet.mec.gov.br/primeiro-acesso>

## PRP - O Programa Residência Pedagógica



O Programa Residência Pedagógica (PRP) da Universidade Federal da Bahia – UFBA, teve seu início a partir de uma chamada pública da Coordenação de Aperfeiçoamento de Pessoal de Nível Superior – Capes, através do Edital CAPES nº 06/2018, objetivando selecionar, “Instituições de Ensino Superior (IES) para implementação de projetos inovadores que estimulassem a articulação entre teoria e prática nos cursos de licenciatura, conduzidos em parceria com as redes públicas de educação básica.” Com as Unidades mobilizadas e seus respectivos docentes e discentes, iniciou-se a construção do projeto institucional do PRP-UFBA, e posteriormente, os respectivos Editais para as inscrições para Bolsistas Residentes e Preceptores, contemplando os subprojetos de História, Língua Portuguesa, Artes englobando os Cursos de Teatro, Dança e Desenho e Plástica (Artes Plásticas e Visuais), Filosofia, Sociologia, Biologia e Pedagogia.



**Saiba mais:** [Programa Residência Pedagógica Universidade Federal da Bahia - Pró-Reitoria de Ensino de Graduação \(ufba.br\)](http://Programa%20Resid%C3%ancia%20Pedag%C3%B3gica%20Universidade%20Federal%20da%20Bahia%20-%20Pr%C3%B3-Reitoria%20de%20Ensino%20de%20Gradua%C3%A7%C3%A3o%20(ufba.br))

---

## PIBIC - O Programa Institucional de Bolsas de Iniciação Científica



O Programa Institucional de Bolsas de Iniciação Científica (PIBIC) visa apoiar a política de Iniciação Científica desenvolvida nas Instituições de Ensino e/ou Pesquisa, por meio da concessão de bolsas de Iniciação Científica (IC) a estudantes de graduação integrados na pesquisa científica. A cota de bolsas de (IC) é concedida diretamente às instituições, estas são responsáveis pela seleção dos projetos dos pesquisadores orientadores interessados em participar do

Programa. Os estudantes tornam-se bolsistas a partir da indicação dos orientadores.

São objetivos específicos do Programa:

- despertar vocação científica e incentivar novos talentos entre estudantes de graduação;
- contribuir para reduzir o tempo médio de titulação de mestres e doutores;
- contribuir para a formação científica de recursos humanos que se dedicarão a qualquer atividade profissional;
- estimular uma maior articulação entre a graduação e pós-graduação;
- contribuir para a formação de recursos humanos para a pesquisa;
- contribuir para reduzir o tempo médio de permanência dos alunos na pós-graduação.
- estimular pesquisadores produtivos a envolverem alunos de graduação nas atividades científica, tecnológica e artístico-cultural;
- proporcionar ao bolsista, orientado por pesquisador qualificado, a aprendizagem de técnicas e métodos de pesquisa, bem como estimular o desenvolvimento do pensar cientificamente e da criatividade, decorrentes das condições criadas pelo confronto direto com os problemas de pesquisa; e
- ampliar o acesso e a integração do estudante à cultura científica.



**Saiba mais acessando: <https://pibic.ufba.br/pibic> Tire suas duvidas através do e-mail: [pibic@ufba.br](mailto:pibic@ufba.br)**

---

## Formas de ingresso na UFBA

O ingresso nos cursos de graduação da Universidade Federal da Bahia pode se dar por uma das seguintes maneiras:

- **Exame Nacional do Ensino Médio - ENEM/SISU:** realizado anualmente pelo INEP.
- **Concurso de Vagas Residuais:** para aqueles que pretendem fazer transferência interna ou externa, que já possuem diploma de nível superior ou que querem realizar integração curricular (se ex-aluno da UFBA). **Mais informações:** [www.vagasresiduais.ufba.br](http://www.vagasresiduais.ufba.br).
- **Estudante transferido ex-Ofício:** matrícula obrigatória de aluno, decorrente de transferências de servidores públicos ou seus dependentes, em razão de mudança do local do trabalho, no interesse da administração pública, e conforme a legislação em vigor.
- **Aluno Especial:** para estudante de curso superior de outras instituições de ensino superior, nacionais ou estrangeiras, ou para graduados dessas instituições ou da própria UFBA, que deseje realizar estudos específicos.
- **Aluno proveniente de intercâmbio:** ao estudante credenciado por convênio com instituições nacionais ou estrangeiras ou por convênio, intercâmbio ou acordo cultural entre o Brasil e outros países. Informações sobre datas dos processos seletivos encontram-se no Calendário Acadêmico.



**Saiba mais acessando :** <https://ingresso.ufba.br/> **Ou entrando em contato através do e-mail:** [csor@ufba.br](mailto:csor@ufba.br)

### Links importantes:

- [Aplicativo Office Lens - Digitalização](#)  
Orientação de uso do aplicativo para digitalização de documentos a serem encaminhados na pré-matrícula online.
- [Requerimento Escolar - Perícia Médica](#)  
Orientação para preenchimento do requerimento escolar para agendamento da perícia médica.
- [Interposição de Recurso ao CAE](#)  
Orientação para preenchimento do requerimento escolar para interposição de recurso ao CAE.
- [Orientações SUPAC - Desistência de Curso / Aproveitamento de Estudos / Trancamento](#)  
Orientações para solicitação de desistência de Curso, aproveitamento de estudos e trancamento de matrícula.

---

## Conheça a PRPPG - Pró-Reitoria de Pesquisa e Pós-Graduação e a A PROEXT - Pró-Reitoria de Extensão

A extensão universitária é um tipo de experiência acadêmica que se desenvolve para além da sala de aula, como uma experiência de produção de conhecimento e cultura, baseada no convívio e interação com outros setores da sociedade, cujo contexto ou situação possam ser transformados pela prática da troca de saberes e pela criação conjunta de soluções, proposições e invenções voltadas para uma vida pública mais plural, diversa, justa, afetiva e divertida para todos.

A PRPPG trabalha com as atividades acadêmicas de pós-graduação, pesquisa que serão realizadas durante o semestre letivo.

Através dela você pode obter informações sobre:

- MESTRADO E DOUTORADO;
- DISCENTES ESPECIAIS;
- PROCESSO SELETIVO PARA DISCENTES REGULARES.

A PROEXT - Pro-Reitoria de Extensão, desenvolve ações de:

- Categoria docente: Edital PAEXDoc Tessituras (custeio + bolsa estudantil) ; ACCS Tessituras (custeio + bolsa estudantil); ACCS FORPOP Tessituras (custeio + bolsa estudantil)
- Categoria técnico nível superior: Edital PAEXTec Tessituras ;
- Categoria estudante graduação (custeio e/ou bolsa) e pós-graduação (custeio): Chamada de Experimentação Artística ; Chamada de Apoio à Organização de Eventos ; Chamada de Apoio em TI para Eventos Remotos (inclui aulas) ; Chamada de Apoio em TI para Difusão e Comunicação (inclui sites e acervos/arquivos digitais)

Obs : em todos os apoios estudantis, incluiremos como possíveis proponentes, os que o Regulamento da Extensão sempre admitiu e agora se faz importante explicitar : empresas juniores, ligas, diretórios, e outras organizações acadêmicas estudantis.



**Saiba mais : Link: <http://www.propg.ufba.br/> e E-mail: [propg@ufba.br](mailto:propg@ufba.br)**

---

## NAMIR - Núcleo de Apoio a Migrantes e Refugiados - PROEXT



# Núcleo de Apoio a Migrantes e Refugiados - NAMIR/UFBA

O Núcleo de Apoio a Migrantes e Refugiados é um projeto de extensão permanente de caráter interdepartamental ligado a Pró-Reitoria de Extensão (PROEXT-UFBA). O seu objetivo principal é a criação de uma rede interdisciplinar e interinstitucional promotora e organizadora das condições efetivas de (re)inserção social e econômica, bem como de garantia dos direitos humanos, buscando e ampliando medidas de assistência através de ações articuladas para atender a população migrante e refugiada na Bahia.



**Saiba mais acessando o site:** <https://namir.ufba.br>

## Ciência sem Fronteiras

Ciência sem Fronteiras é um programa que busca promover a consolidação, expansão e internacionalização da ciência e tecnologia, da inovação e da competitividade brasileira por meio do intercâmbio e da mobilidade internacional. A iniciativa é fruto de esforço conjunto dos Ministérios da Ciência, Tecnologia e Inovação (MCTI) e do Ministério da Educação (MEC), por meio de suas respectivas instituições de fomento – CNPq e Capes –, e Secretarias de Ensino Superior e de Ensino Tecnológico do MEC. O projeto prevê a utilização de até 101 mil bolsas em quatro anos para discentes de graduação e pós-graduação para que estudem ou façam estágio no exterior com a finalidade de manter contato com sistemas educacionais competitivos em relação à tecnologia e inovação.



**Quer participar entre em contatos através dos links:**

**Site:** <http://www.csf.ufba.br/>

**E-mail:** [csfbahia@ufba.br](mailto:csfbahia@ufba.br)



## A SUPAC – A Superintendência de Administração Acadêmica

A SUPAC é um órgão diretamente vinculado à Reitoria, dirigida pelo Superintendente de Administração Acadêmica, compete propor o calendário acadêmico da Universidade, elaborar sua agenda acadêmica, prestar serviços acadêmicos relacionados ao registro e documentação das atividades da Graduação e Pós-Graduação, bem como o gerenciamento das instalações e equipamentos de ensino de uso compartilhado, em articulação com as Pró-Reitorias acadêmicas.

### Ela é composta por:

- **Coordenação de Atendimento e de Registros Estudantis - CARE**  
É um órgão vinculado diretamente à SUPAC. É responsável pelos registros e pela emissão de documentos referentes à vida acadêmica dos estudantes dos cursos de Graduação e de Pós-Graduação, tendo em sua composição seis Núcleos de atendimento a demanda estudantil.
- **Núcleo de Apoio à Gestão Acadêmica - NAGA**  
Tem a finalidade de intermediar o atendimento de pessoas, em casos especiais, que necessitem de decisões da Coordenação; instruir, adequadamente, demandas e processos para subsidiarem pronunciamentos da Coordenação; e apoiar a Coordenação nos procedimentos que precedem as ações relativas a reconhecimento e revalidação de diplomas.
- **Núcleo de Atendimento ao Estudante - NAE**  
Tem a finalidade de receber todo e qualquer requerimento de estudante; protocolar os documentos e proceder ao seu devido encaminhamento aos órgãos competentes; comunicar decisões, respostas ou quaisquer outras ocorrências relativas à atividade acadêmica; prestar atendimento e informações acerca de processos e procedimentos acadêmicos.
- **Núcleo de Admissão e de Registros da Graduação – NAREG**  
O NAREG é responsável pela matrícula de aluno especial de graduação, processar registros estudantis relacionados a transferências e intercâmbios; orientar público interno e externo à UFBA quanto a registros estudantis à luz das normas da UFBA; manter atualizados os registros acadêmicos relativos à vida acadêmica, a exemplo de trancamentos e dispensas de disciplinas, quando provocado pelos Colegiados de curso; e emitir documentos relativos à vida acadêmica dos estudantes, a exemplo de Histórico Escolar oficial e diversos atestados.
- **Núcleo de Integralização Curricular – NIC**  
Tem como finalidade validar situação de integralização curricular no histórico escolar do estudante e registrar no SIAC a forma de saída para expedição de diploma e emitir documentos relativos à vida acadêmica dos estudantes;

- 
- **Núcleo de Admissão e de Registros da Pós-Graduação – NAREP**  
Tem a finalidade de coordenar a realização das matrículas; processar as transferências e as adaptações; elaborar instruções referentes às matérias de sua competência; manter atualizados os registros acadêmicos relativos à vida acadêmica dos estudantes; proceder à avaliação curricular para fins de expedição de diploma; e emitir documentos relativos à vida acadêmica dos estudantes de pós-graduação.
  - **Núcleo de Expedição de Diplomas e Certificados – NEDIC**  
Tem a finalidade de emitir os diplomas e certificados dos cursos de graduação, pós-graduação, dos títulos honoríficos e das atividades de extensão; registrar os diplomas e certificados dos cursos de graduação e de pós-graduação expedidos pela UFBA e por outras instituições de ensino superior, nacionais e estrangeiras, na forma da Lei; e manter a guarda e conservação dos livros de registros de diplomas e certificados.
  - **Núcleo de Arquivo – NARQ**  
Tem a finalidade de arquivar e manter a documentação referente à vida acadêmica de estudantes e egressos.

No site da SUPAC você vai encontrar informações importantes para a sua vida acadêmica, por isso é fundamental que você conheça o site. Lá você vai encontrar o **MENU DO ALUNO e suas subdivisões**

- Aluno;
- Calendário Acadêmico;
- Orientações Acadêmicas;
- Admissão de Discentes;
- Matrícula;
- Guia do Aluno;
- Cursos Intensivos;
- Transferência ex-Ofício;
- Revalidação de Diplomas;
- Mobilidade Acadêmica;
- Ciências sem Fronteiras;
- Legislação;
- Serviços Acadêmicos/Boletos;
- Inscrição - Componentes Curriculares;
- Orientação;
- Guia de Matrícula.

Tudo isso listado acima você vai encontrar acessando o link :  
<https://supac.ufba.br/aluno>

---

Anote esses outros links também que vão facilitar a sua vida acadêmica seguem alguns links importantes:

- Orientações sobre matrícula - <https://supac.ufba.br/orientacao-1>
- Matrícula WEB - <https://siac.ufba.br/SiacWWW//Welcome.do>
- Calendário Acadêmico - <https://supac.ufba.br/calendario-academico-0>

Atente que alguns serviços ao aluno já podem ser realizados remotamente, são eles:

- Adoção do Nome Social;
- Aproveitamento de Estudos da Graduação e Pós-Graduação;
- Atestados de Matrícula; Regularidade Acadêmica; Provável Concluinte; Percentual Cursado; Previsão de Conclusão de Curso;
- Atualização Cadastral;
- Consulta de Processos;
- Desistência Definitiva de curso de Graduação e Pós-Graduação;
- Dilatação do Tempo Máximo para Conclusão do Curso;
- Histórico Escolar de Graduação e Pós-Graduação;
- Reembolso de Taxas;
- Trancamento por Motivo de Saúde;
- Trancamento Total ou Parcial de Graduação e Pós-Graduação;

Basta acessar o nosso site (<https://supac.ufba.br/>) e seguir as “Orientações para Solicitação de Serviços”.



**Não vacile o site da SUPAC vai ser ser “best friend for ever” a partir de agora.**



## Visite e acompanhe os cursos da SEAD – A Superintendência de Educação a Distância



A SEAD é um órgão executivo vinculado à Reitoria com competência para desenvolver, coordenar, supervisionar, assessorar e prestar suporte técnico à execução de atividades na área de Educação a Distância (EAD) estabelecidas no âmbito da Universidade ou desenvolvidas em parceria com outras instituições.

Suas atribuições são:

- Implementar a Política de EAD da UFBA aprovada pelo CONSUNI;
- Promover o desenvolvimento de cursos e atividades de EAD na UFBA
- Fomentar o desenvolvimento e a inserção de novas tecnologias nos cursos presenciais da UFBA, em parceria com a Superintendência de Tecnologia da Informação – STI;
- Promover a integração de mídias (TV, rádio, cinema) para o aprimoramento do material didático dos cursos da UFBA;
- Fomentar a criação de laboratórios de ensino para preparação e aprimoramento de material didático;
- Designar comitês de assessoria para o planejamento e o aprimoramento de material didático para EAD.

A SEAD atende a professores, tutores, equipes de produção de mídias, suporte técnico e gestores que estarão na linha de frente dos cursos em EAD, assegurando os referenciais de qualidade da Educação a Distância.

A SEAD possui vínculos com o sistema UAB - Universidade Aberta do Brasil. A UAB é um sistema integrado por universidades públicas que oferece cursos de nível superior bem como facilitar o ingresso à educação para as camadas da população que têm dificuldade de acesso ao ambiente acadêmico universitário. Sua principal ferramenta facilitadora a metodologia de ensino EaD (Educação a Distância), bem como apoia pesquisas em modalidades inovadoras de ensino superior em TICs (Tecnologias de Informação e Comunicação). A SEAD assume a responsabilidade de gerir determinado curso em certo município por meio dos polos de apoio presencial, enquanto a UAB assegura o fomento de determinadas ações de modo a garantir o bom funcionamento dos cursos.

Conheça um pouco mais da SEAD acessando sua página: <https://sead.ufba.br/>



**Uma boa dica e conhecer a carta de serviços da SEAD que você pode acessar lá através do site ou copiando e colando esse endereço no seu navegador:** [https://sead.ufba.br/sites/sead.ufba.br/files/carta\\_servicos-sead-s\\_c.pdf](https://sead.ufba.br/sites/sead.ufba.br/files/carta_servicos-sead-s_c.pdf)

## Sistema Universitário de Bibliotecas (SIBI/UFBA)



Todas bibliotecas do Sistema Universitário de Bibliotecas (SIBI/UFBA) estão acessíveis a qualquer aluno devidamente regulado e matriculado na UFBA. As bibliotecas realizam empréstimos, mas fique sempre atento aos prazos para não ser multado por não entregar o

livro na data correta. Lembre-se que outros podem estar precisando do mesmo livro que você está em mãos. Aqui nesse material você poderá encontrar todas as bibliotecas da UFBA.



Veja o item Bibliotecas mais acima e localize a mais próxima de você. Ou se preferir acesse [Sistema Universitário de Bibliotecas | Universidade Federal da Bahia \(ufba.br\)](http://ufba.br)

## UFBA em Movimento



É um portal e lá estão agregadas informações essenciais para a boa realização das atividades acadêmicas de ensino, pesquisa e extensão, de

forma não presencial. O portal foi construído para que a comunidade da UFBA tenha acesso aos procedimentos necessários para o desenvolvimento de atividades com uso de meios digitais. Também é um espaço de diálogo, num movimento contínuo de reflexão e construção de saberes em época tão desafiadora. A UFBA está, assim, movimente-se acesse: [UFBA em Movimento](http://ufba.br).



**Webinário** - A série de webinários tem o objetivo de mobilizar estudantes, professores, técnicos e terceirizados. O evento online promove diálogo sobre temas relacionados ao cotidiano acadêmico, com rodas de conversa e participação da comunidade. A primeira temporada traz vários episódios. Transmissão pelas nossas redes sociais

Facebook: <https://www.facebook.com/universidadefederaldabahiaempauta>

Youtube TV UFBA: <https://www.youtube.com/channel/UCWZaC30pP5Jap7MBxKaUTIQ>



São abertos ao público em geral, portanto, não será disponibilizado certificado de participação. Os Webinários não têm controle de frequência.

---

## Você precisa conhecer a PROAE - Pró-Reitoria de Assistência Estudantil

A Pró-Reitoria de Assistência Estudantil (PROAE) concentra seus esforços em otimizar os recursos destinados a garantir a permanência de estudantes de graduação em situação de risco social e realizar o enfrentamento à perpetuação das desigualdades. Ela vai ser a sua base de apoio nas ações de assistência, portanto é fundamental que você conheça o que a PROAE pode fazer por você.

 **Abaixo listamos as das atividades e os e-mails de acesso aos serviços oferecidos pela PROAE.**

Assuntos gerais da Coordenação de Ações Afirmativas, Educação e Diversidade (CAAED)	<a href="mailto:caaed2019@gmail.com">caaed2019@gmail.com</a>
Benefícios e Acompanhamento pedagógico	<a href="mailto:cpae-proae@ufba.br">cpae-proae@ufba.br</a>
Compras	<a href="mailto:compras.proae@ufba.br">compras.proae@ufba.br</a>
Creche da UFBA	<a href="mailto:creche@ufba.br">creche@ufba.br</a>
Listagem	<a href="mailto:listagem.proae@ufba.br">listagem.proae@ufba.br</a>
Núcleo de Apoio à Inclusão do Aluno com Necessidades Educacionais Especiais (NAPE)	<a href="mailto:nape@ufba.br">nape@ufba.br</a>
Núcleo de Atenção à Saúde Integral do Estudante (NASIE)	<a href="mailto:nucleodesaude@ufba.br">nucleodesaude@ufba.br</a>
Núcleo dos Restaurantes Universitários	<a href="mailto:nru@ufba.br">nru@ufba.br</a>
Programa Bolsa Permanência (PBP) e outras questões relativas a estudantes indígenas e quilombolas	<a href="mailto:permanenciamec@ufba.br">permanenciamec@ufba.br</a>
Projetos Especiais	<a href="mailto:projetosespeciais@ufba.br">projetosespeciais@ufba.br</a>
Programa Estudante Convênio-Graduação (PEC-G)	<a href="mailto:pecg@ufba.br">pecg@ufba.br</a>
Programas Permanecer e Sankofa	<a href="mailto:sisper@ufba.br">sisper@ufba.br</a>
Renovação de Benefícios	<a href="mailto:renovacaoproae@ufba.br">renovacaoproae@ufba.br</a>
Serviço de Residências Universitárias	<a href="mailto:proae-residencias@ufba.br">proae-residencias@ufba.br</a>
Serviço Social	<a href="mailto:servicosocialproae@ufba.br">servicosocialproae@ufba.br</a>
Gabinete da Pró-Reitoria	<a href="mailto:proae@ufba.br">proae@ufba.br</a>

 **Saiba mais acessando: <https://proae.ufba.br/>**

## BuzUFBA

Você como estudante da UFBA ou como qualquer ser vivo, tem pleno direito a consumir os serviços do Buzufba! Basta você estar disposto a sentir na pele o conceito de uma sardinha enlatada. Portanto, caso você seja uma pessoa que curte muito o calor humano, é altamente recomendado um passeio nesse meio de transporte magnífico e revolucionário! O Buzufba é um projeto que dispõe 6 roteiros, nomeados bem criativamente: A, B1, B2, B3, B4 e B5, que passam por campi da UFBA.



Para ficar mais informado a respeito do projeto, recomendamos ficar de olho na página do [Buzufba](#) no facebook e no [App Buzufba](#) disponível para Android.

Se ligue no Roteiro e nas Rotas. Não vacile com os horários!

Pra ver esse material inteiro clique no link abaixo:  
[https://proae.ufba.br/sites/proae.ufba.br/files/rota\\_buzufba\\_-\\_2022.1\\_-\\_completo.pdf](https://proae.ufba.br/sites/proae.ufba.br/files/rota_buzufba_-_2022.1_-_completo.pdf)

---

## Residências Universitárias

Como ação de assistência estudantil, a Residência Universitária da UFBA é gestada pela PROAE/UFBA. As Residências Universitárias da UFBA, em Salvador/Ba, são distribuídas em 4 complexos de moradias estrategicamente localizadas ao redor dos Campis da Universidade:

- **Residência Universitária n.º 01** – Avenida Sete de Setembro, nº 2382 – Corredor da Vitória. CEP: 40080-001. Salvador/Ba.
- **Residência Universitária n.º 02** – Largo da Vitória, 66 – Vitória. CEP: 40081-305. Salvador/Ba.
- **Residência Universitária n.º 03** – Rua Barão de Loreto, nº. 21/28, Graça. CEP: 40150-270. Salvador/Ba.
- **Residência Universitária Estudante Frederico Perez Rodrigues Lima** – Avenida Anita Garibaldi, 1207; CEP: 40170130. Salvador/ Ba.

A programa de Residência Universitária, atualmente é organizada de forma que se tem a capacidade de atender aproximadamente 400 (quatrocentos) estudantes. O perfil de seleção dos residentes, cuja análise ocorre a cada início do semestre letivo é direcionado para estudantes em situação de vulnerabilidade socioeconômica, devidamente matriculados em um dos cursos presenciais de graduação da UFBA na cidade de Salvador, e que prioritariamente sejam domiciliados/as no interior do estado da Bahia ou em outros estados da Federação.

O tempo de permanência no SRU é equivalente até ao tempo máximo do curso indicado pelo respectivo código do Projeto Político-Pedagógico definido pela Pró-Reitoria de Graduação – PROGRAD da UFBA. Durante o tempo de permanência, o/a residente é assistido pelo auxílio café da manhã, serviço de alimentação (almoço e jantar no Restaurante Universitário), disponibilidade itinerária nas proximidades das Residências do fornecimento de ônibus gratuito através do BuzUFBA, bem como o atendimento psicossocial, a gestão de saúde e orientação pedagógica aos residentes.

 **Se você se encaixa no perfil dos estudantes que atento ao site da PROAE a cada início de semestre, mas lembre-se apenas discentes em situação de vulnerabilidade e que venham do interior podem se candidatar as vagas na residência universitária. Veja [Pró-Reitoria de Ações Afirmativas e Assistência Estudantil | Universidade Federal da Bahia \(ufba.br\)](#) ou copie e cole no seu navegador o endereço: <https://proae.ufba.br/>**

 **Fique antenado com os colegas sobre a agenda de festas e eventos que acontecem nas Ru's. Se ligue no site <http://www.residencia.ufba.br/>**

## Restaurantes Universitários - RU e Pontos de distribuição de refeições

O Restaurante Universitário Manoel José de Carvalho (RU Ondina) oferece um total de 1.350 refeições diárias. Seu atendimento é prioritariamente destinado a estudantes beneficiários dos auxílios PROAE, mas o RU também estará aberto ao público pagante.



Todo o cardápio é elaborado pelo núcleo de segurança alimentar da Pró-Reitoria de Ações Afirmativas e Assistência Estudantil (PROAE), que também atua como fiscal do contrato entre a UFBA e empresa vencedora da licitação. Critérios de composição de alimentos, modos de preparação, coloração e a necessidade alimentar da faixa etária são considerados na elaboração do menu, explica a equipe do núcleo, formada por quatro

nutricionistas e dois técnicos em nutrição.

O almoço será servido das 12:00h às 14:00h (750 refeições) e o jantar das 17:00h às 18:30h (600 refeições). Os preços são bem acessíveis além de ser um polo de integração dos discentes. Anote o endereço do RU: Av. Milton Santos, 967 - Ondina, Salvador - BA, 40170-110. Campus de Ondina. A oferta de novas vagas para o serviço de alimentação ocorrerá no semestre 2022.2, condicionada à disponibilidade orçamentária. Casos excepcionais de manutenção auxílio serão objeto de posterior avaliação. Os estudantes interessados devem acompanhar a publicação do edital em [www.proae.ufba.br](http://www.proae.ufba.br)

 **Se ligue por causa da pandemia: bolsistas não precisarão apresentar comprovante de vacinação, pois este documento já foi apresentado no ato da renovação das bolsas. Já estudantes pagantes deverão apresentar o comprovante de vacinação ao acessar o restaurante – oportunamente, será feito um cadastro prévio desses estudantes, a fim de facilitar a identificação dos mesmos.**



## Restaurante Universitário de São Lázaro

Existe outro ponto de distribuição de refeições no campus de São Lázaro totalmente sem custos para os alunos bolsistas que optaram junto à Pró-Reitoria de Ações Afirmativas e Assistência Estudantil (PROAE), por receber este benefício no campus do São Lázaro.

O RU de São Lázaro, funciona de segunda a sexta-feira, abrindo para o almoço das 11 às



14h e para o jantar das 18 às 20h. Aos finais de semana e feriados, o restaurante de São Lázaro não está aberto. Os bolsistas poderão fazer as refeições em outros pontos de distribuição de alimentos, em que já estavam cadastrados anteriormente, seguindo a opção registrada na PROAE. O RU tem contribuído para a permanência dos estudantes no campus, reduzindo os deslocamentos e aumentando a segurança e bem-estar da comunidade UFBA em São

Lázaro. Além disso, constitui-se como um novo espaço de convivência, já que estudantes, professores e técnicos das unidades do São Lázaro não tinham uma área comum para integração. Anote o endereço: Largo de São Lázaro, 197 - Federação, Salvador - BA, 40210-909, Telefone: (71) 3283-7072.

**Ponto de distribuição do Canela PDCA** - iniciou suas atividades no dia 05 de maio de 2023. O funcionamento do serviço de alimentação ocorrerá nos seguintes horários: almoço das 11:00h às 14:00h e jantar das 17:00h às 20:00h.

**Ponto de Distribuição da Vitória:** O casarão da Residência Universitária 1 da UFBA, no Corredor da Vitória teve o seu antigo restaurante substituído por um ponto de distribuição de refeições, ampliado e localizado nas áreas das antigas edículas da residência, que, quando em funcionamento normal, serve cerca de 600 refeições por dia para residentes e estudantes da UFBA. Geralmente funciona de segunda à domingo das 11h às 14h para almoço e das 17h às 19h para jantar.

**Ponto de Distribuição de Refeições da UFBA – Vitória da Conquista** - a estrutura do ponto de distribuição de refeições que atende a comunidade universitária do IMS - Instituto Multidisciplinar em Saúde - Universidade Federal da Bahia - Campus Anísio Teixeira.



saiba mais sobre acessando os benefícios do IMS/CAT-UFBA, acessando o site:

<https://coae.ims.ufba.br/acoae>

---

## Creche UFBA

A Creche UFBA, foi fundada em 19/09/1983, a partir da demanda inicial de estudantes e funcionários(as) da instituição que reivindicavam um espaço seguro e de qualidade onde pudessem deixar seus(as) filhos(as) enquanto estudavam e/ou trabalhavam. Contamos com uma equipe multiprofissional composta por: docentes, enfermeiras, psicólogas, assistente social, coordenação pedagógica e coordenação administrativa, que atendem as demandas da Creche junto às famílias, crianças e público externo. Atualmente, a Creche UFBA é uma unidade vinculada a Pró-reitora de Assistência Estudantil e Ações Afirmativas da UFBA (PROAE).

Os objetivos da Creche UFBA são:

- Realizar trabalho de excelência envolvendo ensino, pesquisa e extensão em Educação Infantil;
- Promover o respeito aos direitos da criança, respeitando o disposto no Estatuto da Criança e do Adolescente e ao já estabelecido nos Critérios para Atendimento em Creches que respeite os Direitos Fundamentais da Criança;
- Cooperar com o processo de formação de profissionais de diversas áreas do conhecimento no campo da Educação Infantil, através da criação, coordenação e manutenção de estágios, projetos de pesquisa e de extensão, cursos, congressos, encontros e similares;
- Contribuir para a construção de metodologias e abordagens inovadoras na área da educação infantil;
- Desenvolver projetos e procedimentos que visem estimular uma dinâmica participativa entre profissionais, crianças e famílias no âmbito da Creche;
- Promover eventos educativos e culturais;
- Trabalhar em parcerias com outros setores da sociedade, através de instrumentos específicos, de acordo com as finalidades e objetivos da Creche UFBA.

Para o uso dos serviços da Creche é necessário participar da seleção através de Edital publicado semestralmente, no site da PROAE através do endereço: <https://proae.ufba.br/pt-br/editais-de-creche>. Nele estarão todos os documentos necessários bem como os demais requisitos para participar da seleção. Caso tenha interesse, no site tem todas as explicações necessárias.

**Horário de funcionamento:** De Segunda a Sexta-Feira das 07:00 às 18:00h

**Localização:** Rua Padre Feijó nº 52, Canela - Salvador - Ba

Cep: 41110-170

**Telefone:** (71) 3283-7765 ou 3283-7776

**E-mail:** [creche@ufba.br](mailto:creche@ufba.br)

**Site (URL):** <https://proae.ufba.br>





---

## Saiba mais sobre a Superintendência de Relações Internacionais - SRI

Em resumo a superintendência internacional é caracterizada por graus diversos de relações internacionais, através do estabelecimento de alianças sólidas e frutíferas com instituições congêneres, institutos e centros de pesquisa, a Universidade Federal da Bahia entende a cooperação internacional como um elemento importante para ampliar e melhor cumprir a sua missão social na contemporaneidade.

Por intermédio de sua Superintendência de Relações Internacionais, a UFBA facilita, igualmente, o acesso às oportunidades de mobilidade acadêmica de sua comunidade, para Instituições de Ensino e Pesquisa, no exterior, com as quais mantém Acordos de Cooperação Acadêmica Internacional. Para tal, a SRI, prospecta e promove convênios de cooperação, que objetivam formalizar os intercâmbios discente, docente e estágios para pessoal técnico-administrativo e/ou o desenvolvimento de outras atividades de natureza técnico-científica, em concordância com as leis e instruções normativas a que se submetem cada uma das instituições conveniadas.

Seus objetivos são:

- Induzir e promover a internacionalização discente, docente e técnica com instituições estrangeiras, através de intercâmbios, cursos, eventos, bolsas de estudos, estágios (remunerados ou não);
- Viabilizar, em parceria com outros setores da Universidade, a concretização de acordos de cooperação bilaterais ou multilaterais com instituições estrangeiras;
- Prospectar, implementar e acompanhar acordos, convênios e programas interuniversitários internacionais;
- Gerenciar programas de intercâmbio acadêmico UFBA/universidades no exterior e universidades no exterior/UFBA;
- Divulgar oportunidades acadêmicas internacionais junto à comunidade interna e externa da UFBA;
- Realizar missões em instituições estrangeiras de ensino superior e de pesquisa;
- Recepcionar missões de instituições do exterior em visita à UFBA.

Quer se inteirar mais sobre isso veja a página da assessoria <https://sri.ufba.br>



## Psicossocial - Rede de Proteção Psicossocial da UFBA



A Rede de atenção Psicossocial da Universidade Federal da Bahia se constitui em uma articulação entre os diversos serviços, projetos, programas e ações para atendimento das demandas provindas da comunidade universitária: discentes, servidores (docentes e técnicos administrativos), trabalhadores terceirizados. O seu objetivo principal é potencializar recursos e unir esforços, possibilitando um acolhimento e atendimento mais qualificado, bem como a criação de novas propostas para o enfrentamento das demandas psicossociais provenientes da comunidade universitária.

Ações conjuntas da Rede vão ser organizadas através de atividades que abordem aspectos como: saúde mental, prevenção, fortalecimento de vínculos comunitários, direitos dos cidadãos, colaboração com projetos e coletividades que interagem politicamente com a vida universitária.

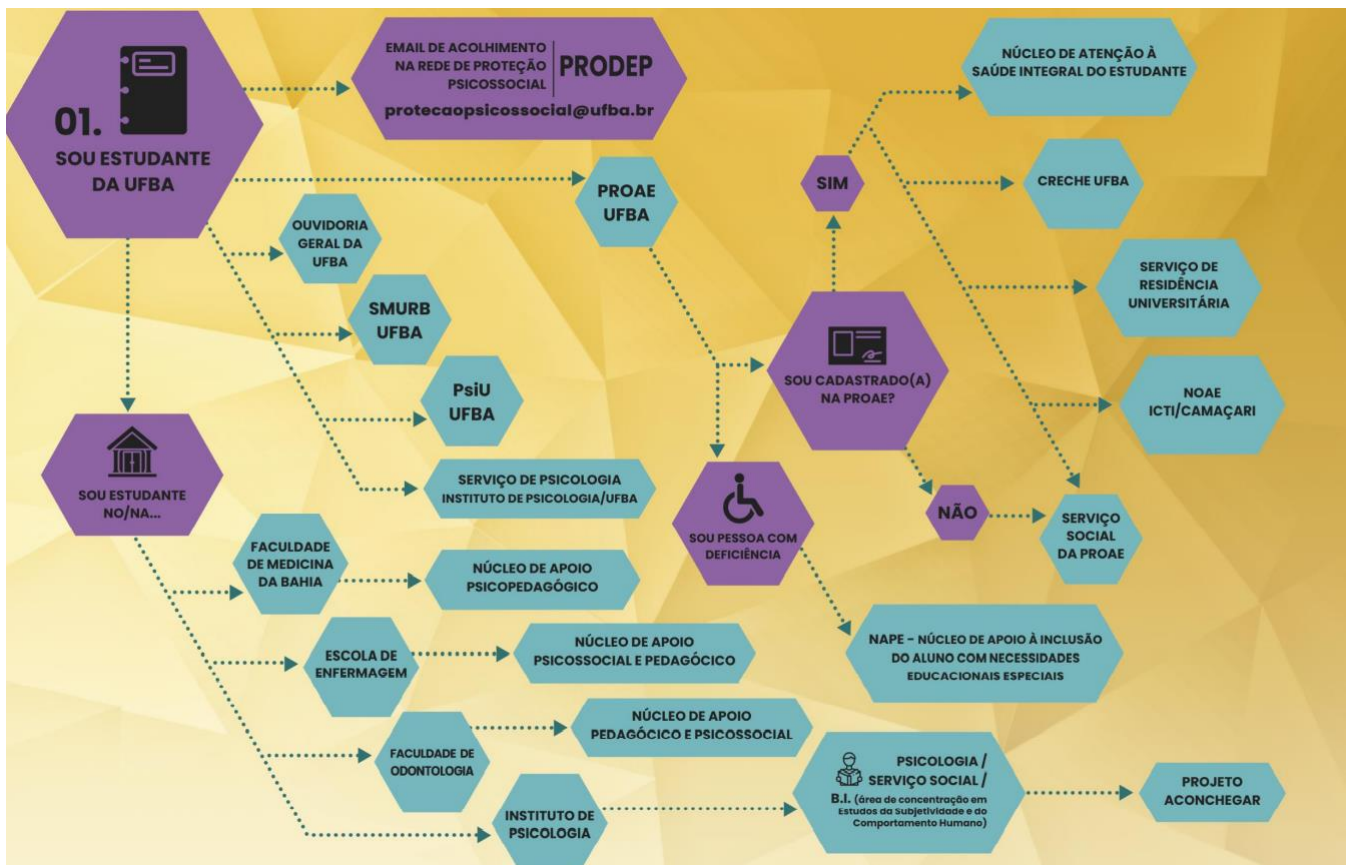

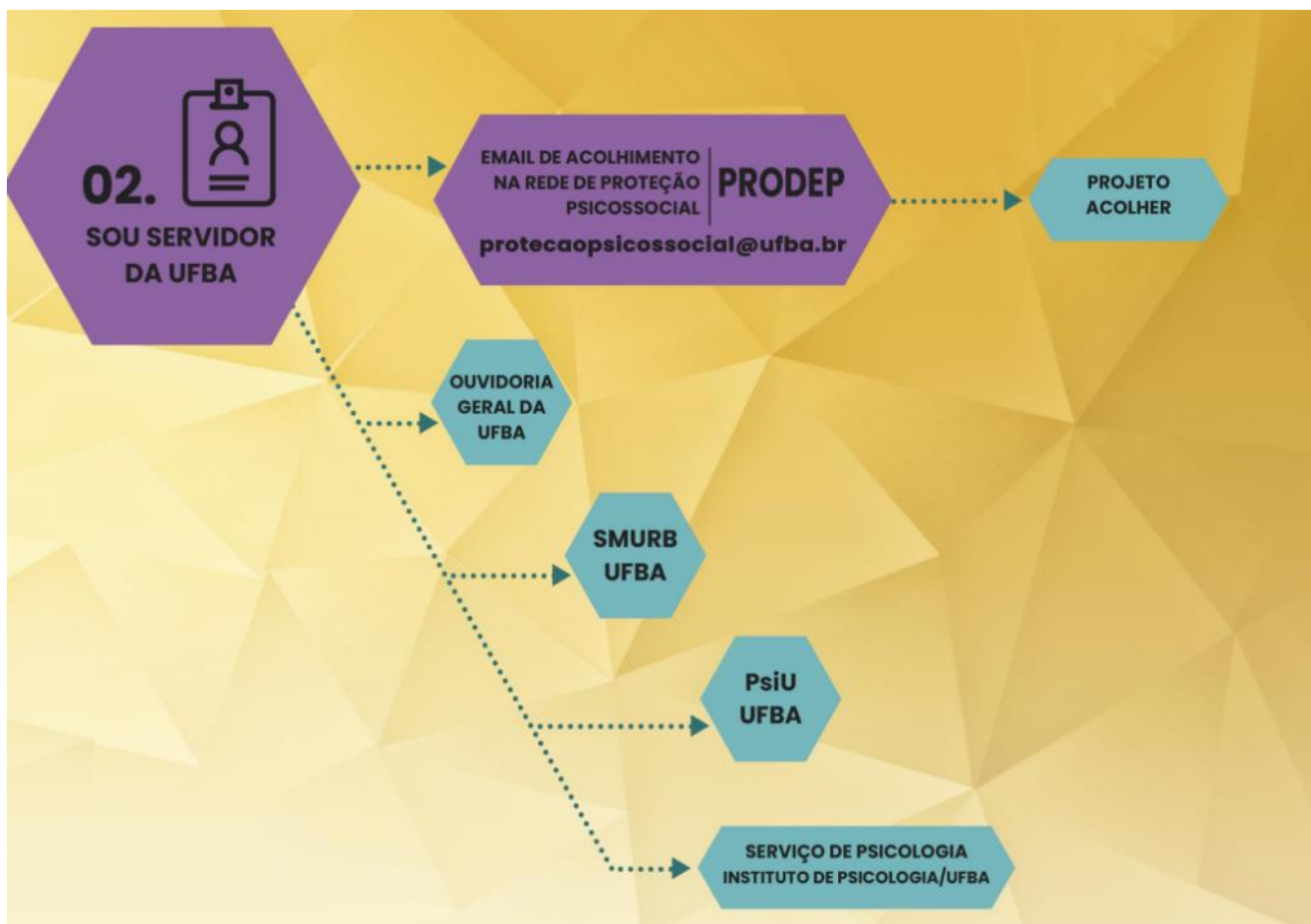

### Integrantes da Rede de Proteção Psicossocial

- Pró-Reitoria de desenvolvimento de Pessoas - PRODEP (Coordenação);
- Pró-Reitoria de Ações Afirmativas e Assistência Estudantil - PROAE (Vice coordenação);
- Ouvidoria Geral da Reitoria;
- Instituto de Psicologia;
- Psiu - Programa de Saúde Mental e Bem Estar;
- Serviço Médico Universitário Rubens Brasil – SMURB;
- Superintendência de Avaliação e Desenvolvimento Institucional – SUPAD.

Para entrar em contato com a Coordenação da Rede de Proteção Psicossocial, encaminhar e-mail para: [protecaopsicossocial@ufba.br](mailto:protecaopsicossocial@ufba.br)

Para mais informações sobre os serviços e parceiros da Rede, clique abaixo: [https://ufbaemmovimento.ufba.br/sites/ufbaemmovimento.ufba.br/files/apresentacao\\_rede\\_att\\_0.pdf](https://ufbaemmovimento.ufba.br/sites/ufbaemmovimento.ufba.br/files/apresentacao_rede_att_0.pdf)

## PSIU - Plantão de Acolhimento da UFBA



Fala que eu te escuto. É exatamente assim que funciona o Plantão de Acolhimento do Programa PsiU – Universidade, Saúde Mental e Bem-estar da Universidade Federal da Bahia, voltado para a escuta de questões pontuais que causam angústia e tensões aos membros – estudantes, professores e técnico-administrativos – da comunidade universitária. O serviço é aberto a todos os integrantes da UFBA, de forma desburocratizada, sem a necessidade de marcações, inscrição ou cadastro e com o objetivo de acolher inquietações ligadas à vida acadêmica, à própria casa, ao deslocamento ou outros temas que estejam perturbando a vida do indivíduo.

Desde o início de sua atividade o plantão de acolhimento, instalado nas dependências da Pró-Reitoria de Ações Afirmativas e Assistência Estudantil (PROAE), no campus da Federação, não oferece tratamento de saúde mental, mas acolhe demandas relacionadas à solidão, insegurança e até situações mais preocupantes envolvendo pessoas que têm uma ideação suicidária ou um passado de depressão importante. O serviço que nasceu a partir de uma atividade de extensão, criada para psicólogos já formados, disponibiliza acolhimento desburocratizado sem necessidade de agendamento. É importante quando se tem uma ansiedade, um pensamento suicidário, ter alguém que possa atender naquele momento, ou no dia seguinte, mas não dá para esperar por muito tempo, é esse o suporte que o PSIU oferece à todos que procuram atendimento.

O serviço funciona durante o período letivo do semestre e nas férias das atividades acadêmicas, sendo que a procura é muito mais baixa nesse período. Além do plantão de acolhimento, as conversas acontecem também via aplicativo de mensagem instantânea. Grande parte das interações acontece nas plataformas digitais como o Facebook, Instagram e Whats App (71) 99911- 2828.

### Plantão de Acolhimento do PsiU/UFBA

**Como:** Atendimento de acolhimento gratuito para estudantes e servidores da Fiocruz Bahia, sem necessidade de marcação.

**Horário de atendimento:** Segundas, terças, quintas e sextas, das 09h às 17h, e na quarta-feira, das 09h às 12h.

**Localização:** sede da PROAE, Rua Caetano Moura, 140 – Federação.

**Telefone:** (71) 99911- 2828

(WhatsApp), [Facebook](#) e [Instagram](#).

**E-mail:** [proae@ufba.br](mailto:proae@ufba.br)

**Site:** <https://psiuacolhimento.com.br/aboutUs>

---

## Netiqueta

Todo ambiente social possui regras explícitas e implícitas de comportamento, que visam propiciar a boa convivência entre as pessoas que nele se relacionam. Em um ambiente virtual, caso exista algum componente que por ventura seja ofertado em maneira virtual, tal condição não é diferente. ‘Netiqueta’, termo que deriva de uma contração da expressão inglesa ‘Network Ettiquete.’ Isto é, ‘etiqueta na Net’, é um conjunto de boas maneiras e normas gerais de comportamento recomendadas para uma boa comunicação virtual. Assim, destacamos algumas condutas e cuidados essenciais à manutenção de um ambiente virtual amistoso e ético.

- Ao participar de qualquer tipo de comunicação/interação no ambiente virtual, inicie-a cumprimentando a pessoa com quem você deseja interagir.
- Não esqueça de encerrar sua mensagem de maneira cordial, comunicando a sua saída do canal de comunicação e digitando o seu nome.
- Para aumentar a eficiência/eficácia na sua comunicação com as instâncias de apoio, suporte e orientação, informe, de maneira simples e específica, o seu nome, o curso, a turma e a sua demanda.
- Seja claro na exposição do conteúdo, para que os seus interlocutores tenham compreensão da sua mensagem.
- Faça sempre uma revisão antes de enviar ou publicar uma mensagem, pois assim você reduz/evita erros sintáticos e semânticos, garantindo um texto mais fidedigno ao que você deseja comunicar.
- Seja participativo e compartilhe o seu conhecimento, bem como suas dúvidas, com professores/as e colegas/as. Lembre-se de que a participação e a interação também fazem parte dos processos avaliativos.
- Busque compreender a funcionalidade de cada um dos canais de comunicação da plataforma de ensino não presencial que estiver utilizando, por meio dos manuais e do suporte técnico disponibilizados.
- Lembre-se que o nosso ambiente virtual de aprendizagem é um espaço pedagógico. Portanto, evite a divulgação de quaisquer propagandas comerciais, religiosa ou política.
- Quando ativar o seu microfone ou sua câmera em videoconferências, gravação de vídeos ou aulas online, fique atento para ruídos, para a forma como se veste e para o movimento no ambiente, para que sua intimidade não seja exposta, indevidamente.
- Esteja atento à legibilidade do seu texto. Utilize tamanhos e cores de fonte que facilitem a leitura do que você escreve.
- Evite utilizar texto totalmente em letras maiúsculas, pois no meio virtual isso significa ‘falar alto’ ou ‘gritar’.

- Para dar destaque a algum ponto específico, utilize ‘negrito’ ou ‘asterisco’, procurando usar o ‘itálico’ para palavras estrangeiras e o ‘sublinhado’ para indicar links.
- Evite gírias e palavrões.
- Utilize *emoticons* para representar emoções e estado de espírito. Cuidado com o exagero desse recurso, pois pode poluir e dificultar a compreensão do que você busca comunicar.
- Busque responder sempre o que lhe foi perguntado, pois a comunicação se cria e mantém por essas trocas (perguntas e respostas).
- Sempre que citar normas, autores, documentos ou sites da web, não esqueça de explicitar a fonte consultada (de onde você tirou a citação).
- Esteja atento às questões relacionadas a direito autoral, direito a imagem e propriedade intelectual, previstas em lei federal, cujas infrações são passíveis a penalidades criminais.
- Faça as leituras indicadas pelos professores, pesquise, seja colaborativo e proativo. Aja com ética, respeito e cordialidade.



**Adote postura similar também em sala de aula, seja participativo!**

## Normas, Regulamentos, Cartilhas e Comitês



Disponibilizamos nesse espaço as orientações, resoluções e instruções normativas que disciplinam as atividades na UFBA durante o período de realização de atividades acadêmicas. Conheça um pouco mais sobre elas acessando os links abaixo:

[Cartilha de Biossegurança | UFBA em Movimento](#)  
[Normas, Regulamentos, Cartilhas e Comitês | UFBA em Movimento](#)



Não deixe de ler a Cartilha de Biossegurança.

O Plano de Biossegurança aqui apresentado segue o que determina a Resolução do Conselho Universitário - CONSUNI No. 07 de 12 de novembro de 2021, notadamente o que consta do parágrafo 8º do artigo 1º, em que se faz referência à Instrução Normativa SGP/SEDGG/ME No. 9 OBJETIVO 90/2021, e em conformidade com o que se estabelece nos artigos 2º e 3º da Resolução, no que concerne à prevenção da COVID-19. Os considerandos da Resolução 07/2021, diante da atual situação, constituem as bases para a retomada gradual e segura das atividades presenciais na Universidade, reconhecendo que “a vida universitária é essencialmente presencial.

## UFBA em Números



A PROPLAN – Pró-Reitoria de Planejamento e Orçamento, disponibiliza todos os anos essa publicação que traz os principais indicadores sobre a Universidade Federal da Bahia. “Indicadores ajudam-nos a ver as condições atuais da universidade e seus desafios, mostrando com clareza a importância e a dimensão da UFBA, tanto em sua ligação com nossa sociedade e por seus resultados acadêmicos, quanto como um espaço de acolhimento em assistência estudantil”, ressalta o reitor João Carlos Salles. Em formato simples e de fácil compreensão para o leitor o UFBA em números mostra tudo que foi realizado, executado e planejado durante o ano na UFBA e ainda destaca em post it dados que merecem destaque pela sua importância com contexto da universidade.

Visite e conheça mais do UFBA em Números acessando o site : <https://proplan.ufba.br/estatisticas/ufba-em-numeros> ou [UFBA-em-numeros-2022.indd](https://proplan.ufba.br/estatisticas/ufba-em-numeros-2022.indd)

## UFBA Ilustrado



A PROPLAN – Pró-Reitoria de Planejamento e Orçamento, disponibiliza a cada quadriênio o relatório ilustrado. Ele evidencia os números e demais indicadores mostra o crescimento consistente, tanto sob o aspecto quantitativo como sob o qualitativo. Sua forma de apresentação diferenciada foca no aspecto visual, mostrando em imagens os resultados da Universidade Federal da Bahia nos últimos 04 anos. A primeira edição foi criada nas comemorações do aniversário de 70 anos da faculdade. Visite e conheça mais do UFBA Ilustrado acessando os links : [especial - relatorio ilustrado 2018-2021 versao preliminar.pdf \(ufba.br\)](#) e [especial - relatorio ilustrado 2014 2017.pdf \(ufba.br\)](#)



Conheça também outras publicações como o [UFBA em Síntese](#) no link: [https://proplan.ufba.br/sites/proplan.ufba.br/files/ufba\\_em\\_sintese\\_2022.pdf](https://proplan.ufba.br/sites/proplan.ufba.br/files/ufba_em_sintese_2022.pdf)



# Técnicos e Docentes





## PRODEP

PRÓ-REITORIA DE DESENVOLVIMENTO DE PESSOAS  
COORDENAÇÃO DE DESENVOLVIMENTO HUMANO  
NÚCLEO DE QUALIDADE DE VIDA NO TRABALHO

## PRODEP

A Pró-Reitoria de Desenvolvimento de Pessoas (PRODEP) tem como objetivos principais:

- Gerir, orientar, organizar e executar ações e atividades relativas administração de pessoal;
- Propor, elaborar, orientar e acompanhar a aplicação da legislação interna e externa e as instruções de procedimento relativas aos direitos e deveres dos servidores;
- Planejar estrategicamente o dimensionamento, a distribuição e a adequação do quadro de servidores técnico-administrativo da Universidade;
- Planejar, articular, coordenar, acompanhar e viabilizar a admissão de servidores;
- Propor, planejar, articular, implementar e gerenciar programas e projetos voltados para desenvolvimento e a capacitação das pessoas / servidores da UFBA, articulados e integrados com a gestão de desempenho e a obtenção da eficácia dos processos de trabalho, visando a consecução dos objetivos institucionais.

### Organograma da PRODEP

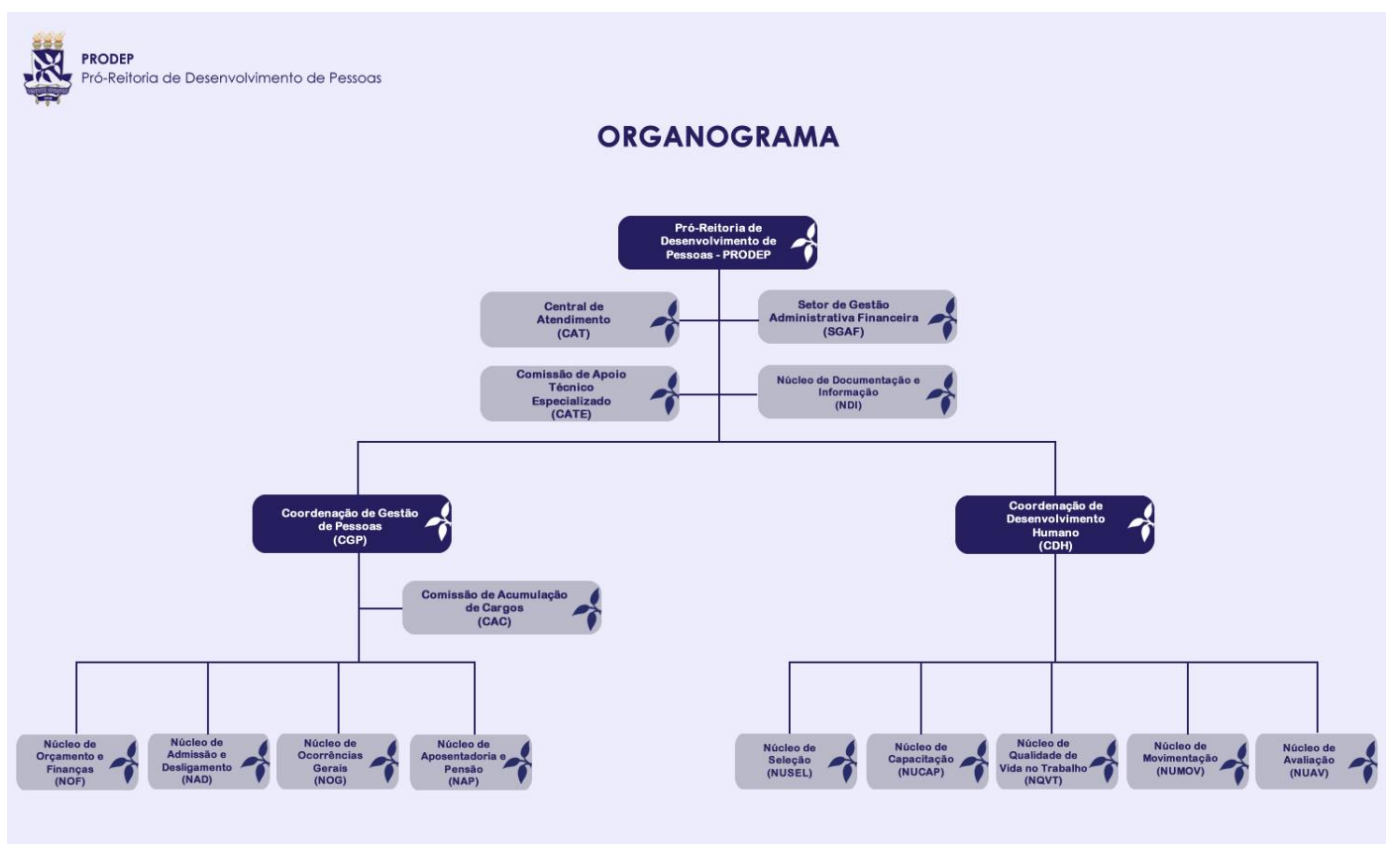

Retirado do site: <http://www.cgp.ufba.br/estrutura.asp>

Dê uma especial atenção a dois itens que fazem parte do site que são:

MENU DO SERVIDOR	MENU COMPLEMENTAR
<ul style="list-style-type: none"><li>▶ Ajuste da Jornada de Trabalho</li><li>Autorização de Acesso ao IR</li><li>Boletim de Pessoal</li><li>Capacitação</li><li>Contracheque - SIGRH</li><li>Tutorial acesso Sou.Gov</li><li>Contracheque - Sou.Gov</li><li>Declaração Exercícios Anteriores</li><li>Documentos Para Posse</li><li>Formulários</li><li>Histórico Funcional / Financeiro</li><li>Hora Marcada</li><li>Procedimentos Operacionais (PEN) - Processos eletrônicos</li><li>PRODEP</li><li>Perguntas e Respostas</li><li>Qualidade de Vida no Trabalho</li><li>Obter/Recuperar Senha do SIGEPE</li><li>Sistema de Controle de Ressarcimento</li><li>Valores de CD, FG e FUC</li><li>▶ Tabelas de Remuneração</li><li>Tabela do Auxílio Saúde</li></ul>	<ul style="list-style-type: none"><li>▶ Adicionais e Gratificações</li><li>Docentes MS - Vagas Desocupadas</li><li>Docentes MS - Vagas Ocupadas</li><li>Docentes EBTT - Vagas Desocupadas</li><li>Docentes EBTT - Vagas Ocupadas</li><li>Formulário Estágio Probatório - Técnico</li><li>Laudo de Avaliação Ambiental</li><li>Legislação de Pessoal</li><li>Módulo de Férias</li><li>Ocupantes de CD, FG e FCC</li><li>Procedimentos para Prova de Vida – Aposentados e Pensionistas</li><li>Progressão Funcional e Outros</li><li>Quadro de Referência - Docente</li><li>Quadro de Referência - PCC TAE</li><li>Quantitativo de Cargos</li><li>Relação dos Servidores</li><li>Remuneração dos Servidores</li><li>Servidores Cedidos</li><li>▶ GECC</li></ul>

Use o site <https://www.prodep.ufba.br/> sempre que precisar tirar dúvidas a respeito de sua vida profissional.

Lá é possível encontrar informações sobre informações sobre concursos públicos para servidores DOCENTES e TÉCNICOS-ADMINISTRATIVOS da Universidade Federal da Bahia, através do link: <https://concursos.ufba.br/>

Assim como os dados sobre os sistemas corporativos que farão parte da sua rotina de trabalho através do link: <https://www.prodep.ufba.br/catalogodesistemas>

Caso precise se dirigir ao PRODEP sua localização é:

**Endereço:** Rua Barão de Jeremoabo, s/n, Pav. 7 e 8 - Campus Universitário – Ondina  
CEP: 40.170-115 - Salvador/Ba.

**Tel:** (71)3283 - 6396 / 6417

**E-mail:** [prodep@ufba.br](mailto:prodep@ufba.br)

---

## CAT – Central de Atendimento - PRODEP

A CAT prestar atendimento presencial às pessoas com interesses vinculados à área de gestão de pessoas. Além disso encaminha aos núcleos competentes as situações que dependem de parecer técnico e presta informações sobre o andamento de processos relativos à comunidade interna UFBA.

O serviço tem um sistema de hora marcada on line:  
<https://horamarcada.ufba.br/HoraMarcada/>

Ou se preferir o atendimento presencial – CAT.

### Onde fica:

**End:** Rua Barão de Jeremoabo, s/n, Pav. 7 e 8 - Campus Universitário – Ondina

CEP: 40.170-115 - Salvador/Ba

**Tel:** (71) 98726-4128

**E-mail:** prodep@ufba.br

## Capacitar UFBA - NÚCLEO DE CAPACITAÇÃO – PRODEP

A seguir são descritos os conceitos básicos pertinentes à capacitação, que norteiam todo o trabalho desenvolvido nesta área na UFBA. Estes conceitos foram extraídos da legislação, que se encontra também publicada nesta página.

- **Aperfeiçoamento:** processo de aprendizagem, baseado em ações de ensino-aprendizagem, que atualiza, aprofunda conhecimentos e complementa a formação profissional do servidor, com o objetivo de torná-lo apto a desenvolver suas atividades, tendo em vista as inovações conceituais, metodológicas e tecnológicas.
- **Capacitação:** processo permanente e deliberado de aprendizagem, com o propósito de contribuir para o desenvolvimento de competências institucionais por meio do desenvolvimento de competências individuais.
- **Desenvolvimento:** processo continuado que visa ampliar os conhecimentos, as capacidades e habilidades dos servidores, a fim de aprimorar seu desempenho funcional no cumprimento dos objetivos institucionais.
- **Educação Formal:** educação oferecida pelos sistemas formais de ensino, por meio de instituições públicas ou privadas, nos diferentes níveis da educação brasileira, entendidos como educação básica e educação superior.
- **Escolas de Governo:** são consideradas escolas de governo as instituições destinadas, precipuamente, à formação e ao desenvolvimento de servidores públicos, incluídas na estrutura da administração pública federal direta, autárquica e fundacional.

- 
- **Eventos de Capacitação:** cursos presenciais e à distância, aprendizagem em serviço, grupos formais de estudos, intercâmbios, estágios, seminários e congressos, que contribuam para o desenvolvimento do servidor e que atendam aos interesses da administração pública federal direta, autárquica e fundacional.
  - **Gestão por Competência:** gestão da capacitação orientada para o desenvolvimento do conjunto de conhecimentos, habilidades e atitudes necessárias ao desempenho das funções dos servidores, visando ao alcance dos objetivos da instituição.
  - **Qualificação:** processo de aprendizagem baseado em ações de educação formal, por meio do qual o servidor adquire conhecimentos e habilidades, tendo em vista o planejamento institucional e o desenvolvimento do servidor na carreira.
  - **Treinamento:** Considera-se treinamento regularmente instituído qualquer ação de capacitação contemplada no art. 2o, inciso III do Decreto 5.707/2006.

**Onde fica:**

**End:** Av. Adhemar de Barros s/n, Pav.08 - Campus Universitário de Ondina  
CEP: 40.170.110 Salvador-Bahia

**Tel:** 3283-6409 / 6407

**E-mail:** [nucap@ufba.br](mailto:nucap@ufba.br)

**NQVT - Núcleo de qualidade de vida no trabalho - Ações de Valorização e Integração de Trabalhadores da UFBA - PRODEP**

Resumidamente o NQVT tem o papel de desenvolver ações de valorização e integração de trabalhadores ativos e aposentados desta Universidade.

Através de suas competências o núcleo de qualidade de vida no trabalho vem desenvolvendo os seguintes projetos junto a comunidade UFBA

**1. Programa de Acolhimento e Acompanhamento ao Servidor UFBA (PAAS)**

Objetivo Geral: Acolher e acompanhar os servidores visando despertar e fortalecer o sentimento de pertença, apoiando seu processo de desenvolvimento e integração durante sua permanência na UFBA.

**2. Programa de Qualidade de Vida no Trabalho**

Objetivo Geral: Estruturar as ações de qualidade de vida no trabalho para a UFBA visando contribuir com a melhoria do bem-estar dos trabalhadores.

**3. Projetos Bem Viver**

O Projeto Bem Viver que vem sendo desenvolvido desde 2008 nas Unidades e Órgãos da UFBA e faz parte da política de valorização dos servidores institucionalizada pela Pró-Reitoria de Desenvolvimento de Pessoas concebida e executada pelo Núcleo de Qualidade de Vida no Trabalho /Coordenação de

---

Desenvolvimento Humano. Promove atividades como oficinas teórico-vivenciais palestras e grupos de discussão conforme a demanda nas Unidades/Órgãos da UFBA.

**Objetivo Geral:** Fortalecer e integrar ações orientadas à melhoria de qualidade de vida no trabalho do servidor com impactos no desenvolvimento institucional.

Projeto Planejando seu Futuro

#### 4. O Projeto “Planejando seu futuro”

Fundamentado na Política Nacional do Idoso, amparado pela Constituição Federal (Art. 230) e regulamentado pela Lei 8842 de 04/01/94, e, institucionalizado na Universidade Federal da Bahia desde 2005.

Objetivo geral: Proporcionar aos servidores subsídios para o momento da aposentadoria e a estruturação de um novo projeto de vida, com novas formas de realização profissional e satisfação pessoal.

Maiores informações podem ser encontradas no site: <https://qualivida.ufba.br/>.

#### Guia do Servidor

A Pró-Reitoria de Desenvolvimento de Pessoas, elaborou um guia de boas vindas ao novo servidor, vale a pena a leitura, apreciação e reflexões sobre o que significa ser servidor público numa Universidade Pública Federal Brasileira.



Leia mais acessando: <https://prodep.ufba.br/guia-servidor-ufba>



Superintendência de  
Tecnologia da Informação | UFBA

**STI** - Superintendência de Tecnologia da Informação

É o órgão estratégico da Universidade Federal da Bahia para o planejamento das ações e políticas da área da informática.

Para o cumprimento das suas atribuições são compostas 5 coordenações, conforme organograma aprovado no regimento da UFBA. As atribuições específicas são descritas detalhadamente, no âmbito de cada coordenação.

As atribuições da STI são definidas em regimento aprovado pelo Conselho Universitário em maio de 2013.

### **Missão**

- Prover soluções inovadoras de Tecnologia da Informação e da Comunicação para a comunidade universitária, atuando de forma socialmente integrada e comprometida, em consonância com a missão da universidade. Atuar com eficiência e eficácia administrativa e tecnológica, sendo um centro de referência em TIC na UFBA e na sociedade.

### **Visão**

- Tornar-se um centro de referência em TIC na UFBA e na sociedade com eficiência e eficácia administrativa e tecnológica, observando os princípios de valorização humana, inovação tecnológica, excelência de atendimento e compromisso social.

### **Propósitos**

- Assessorar e contribuir para a construção e efetivação das políticas e do planejamento estratégico de Tecnologia da Informação e da Comunicação da UFBA;
- Planejar, liderar e apoiar os processos de implantação de Tecnologia da Informação e da Comunicação na UFBA;
- Prospectar novas Tecnologias da Informação e da Comunicação, visando a sua aplicação para o desenvolvimento acadêmico, administrativo, técnico e científico da UFBA;
- Gerenciar e executar o planejamento, especificação, desenvolvimento, implantação, operação e a manutenção de serviços, sistemas de informação e infraestrutura de Tecnologia da Informação e da Comunicação da UFBA;
- Assessorar a comunidade universitária na aplicação e utilização de novas soluções integradas de Tecnologia da Informação e da Comunicação;
- Prestar serviços de atendimento e suporte à comunidade universitária para a plena utilização dos recursos computacionais e de sistemas de informação da UFBA;

- Desenvolver conhecimento tecnológico, através de projetos, convênios e parcerias, na busca de soluções inovadoras na área de Tecnologia da Informação e da Comunicação, para melhoria da qualidade dos serviços prestados à UFBA;
- Identificar necessidades de capacitação técnica e gerencial na área de Tecnologia da Informação e da Comunicação;
- Desenvolver ações e projetos de inclusão social, relacionados à Tecnologia da Informação e da Comunicação, em consonância com os programas sociais da UFBA.

Na página da STI existe um catalogo de serviços que vai orientar o bom andamento de suas necessidades profissionais (vide imagem a baixo)



Saiba mais acessando ao link: <https://www.sti.ufba.br/catalogo-servicos>

### CENTRAL DE SERVIÇOS DA STI

Destinada ao atendimento de chamados de TI disponibilizados para a comunidade UFBA.

**Telefone:** 71 3283 6100 (das 7h às 22h)

**Email:** helpdesk@ufba.br

**Online:** <https://webdesk.ufba.br/>

### Onde fica:

STI - SUPERINTENDÊNCIA DE TECNOLOGIA DA INFORMAÇÃO - UFBA

**End:** Avenida Milton Santos, s/n - Campus de Ondina

CEP 40.170-110 - Salvador-Bahia

**Tel:** 3283-6124

**Site:** <https://www.sti.ufba.br/>

## UFBASIM

Com o objetivo de modernizar os processos e sistemas informatizados que permeiam as diversas áreas da universidade, a Administração Central da UFBA inaugura o Programa UFBA SIM (Sistemas Integrados e Modernos), através da implantação de quatro Sistemas Integrados de Gestão (SIG's) que contemplam um conjunto de funcionalidades e fornecem maior agilidade e confiabilidade no acesso às informações pela comunidade acadêmica.

Esse conjunto de sistemas tem função de administrar informações e procedimentos de diferentes áreas, como recursos humanos, patrimônio, administrativo e acadêmico, dentre outras, propiciando a integração dessas informações, de forma que as mesmas possam ser manipuladas e gerenciadas de maneira eficiente e segura. Dentre os sistemas priorizados pela Administração Central da UFBA para implantação, estão: SIGAA, SIGRH, SIPAC e SIGAdmin.



Para o seu desenvolvimento, o Programa UFBA SIM conta com uma equipe multidisciplinar composta por: analistas de tecnologia, jornalistas, analistas de processos, designer gráfico, entre outros. Estes profissionais trabalharão em sintonia para promover a comunicação institucional do Programa, ministrar treinamentos, realizar suporte aos usuários dos sistemas e discussão com a comunidade sobre a legislação da universidade.

Desse modo, o UFBA SIM visa alcançar maior agilidade nos atendimentos aos discentes, permitir maior mobilidade dos professores para exercício da sua função, revisar e otimizar os processos administrativos e ampliar o acesso às informações dos sistemas por parte de toda a comunidade acadêmica. Com isso, reduzindo o tempo gasto com as atividades operacionais, a Universidade poderá direcionar ainda mais os esforços para atingir seus objetivos de excelência acadêmica e compromisso social.

Saiba mais acessando o site: <https://ufbasim.ufba.br/>



---

## SMURB – Serviço Médico Universitário Rubens Brasil



O SMURB é uma unidade do Sistema Universitário de Saúde (SIUNIS) da UFBA encarregada de formular, implementar, executar e monitorar as ações da saúde, de prevenção de agravos à saúde, de vigilância em

saúde e segurança no trabalho. O SMURB é uma unidade de atendimento ambulatorial eletivo, ou seja, é uma unidade para atendimento de casos que podem aguardar agendamento com horário marcado. Portanto, não é possível atendimentos de servidores e estudantes em situação de urgência ou emergência.

### O que é a NUSAT?

A equipe do setor Núcleo de Saúde do Trabalhador do SMURB tem como objetivos principais a promoção e proteção da saúde do servidor da UFBA, tanto no plano individual, como de modo coletivo e ambiental. Como rotina de atendimento médico relacionado a saúde ocupacional temos consultas, avaliações e acompanhamentos de servidores, inclusive servidores com restrição laboral, afastados por licença-saúde, vítima de acidente de trabalho.

Se precisar acessar seus serviços, o e-mail para contato é [nusat.smurb@ufba.br](mailto:nusat.smurb@ufba.br).

Através do Subsistema Integrado de Atenção à Saúde do Servidor Federal (SIASS) – ou seja, da perícia federal oficial em saúde –, o SMURB promove ações médicas e/ou odontológicas com o objetivo de avaliar, com instrumentos e atividades periciais, o estado de saúde do servidor e a necessidade de afastamentos para tratamento da sua própria saúde ou para acompanhamento da saúde de familiares, além de avaliação pericial para fins de benefícios previstos por normativas federais para o servidor público. Compete ainda à equipe de peritos do SMURB a avaliação em saúde de candidatas/os ao ingresso na UFBA por meio do Sisu para pessoas com deficiência (Sisu/PCD).

Em relação ao atendimento na unidade SIASS/SMURB/UFBA, ou seja, na Unidade Pericial do SMURB, o contato sobre assuntos periciais, o e-mail é [marcarpericia@ufba.br](mailto:marcarpericia@ufba.br).

Saiba mais acessando o site: <http://www.smurb.ufba.br/>.

## Manual de Procedimentos



Superintendência de Avaliação  
e Desenvolvimento Institucional | UFBA

Para facilitar os trabalhos foi criado um manual de procedimentos operacionais que foram elaborados pela coordenação da CGP e receberam os ajustes pertinentes à SUPAD e ao Comitê Executor do UFBAPEN no que se refere ao processo eletrônico. Os detalhes de cada procedimento operacional e seus respectivos assuntos CONARQ habilitados para tramitação eletrônica estão disponíveis e poderão ser acessados por meio do portal de manuais: <http://www.supad.ufba.br/manual-procedimentos>. Na página, basta clicar na aba do órgão desejado e escolher o procedimento a ser visualizado.

A SUPAD, vinculada à Reitoria, insere-se no esforço da Universidade Federal da Bahia de aprimorar os seus processos de gestão, tornando-os objeto de contínua avaliação, base para identificar avanços, barreiras e desafios que devem ser superados para que a missão institucional seja, cada vez mais, cumprida com elevados padrões de qualidade.

Não deixe de consultar essa página quando tiver dúvida para realizar algum procedimento. Lembramos que a equipe da STI também disponibilizou um conjunto de orientações sobre a utilização do SIPAC. Essas orientações estão disponíveis nos seguintes links:

- [Guia prático do UFBAPEN](#)
- [Como "abrir processo" no SIPAC](#)
- [Como adicionar documentos ao processo no SIPAC](#)
- [Carta de Serviços | Superintendência de Avaliação e Desenvolvimento Institucional \(ufba.br\)](#)

[Como criar documentos digitais no SIPAC](#) (Documentos avulsos, criados eletronicamente no SIPAC fora de um processo. Ex: atas de colegiado, departamento, ofícios).

- Dúvidas, correções ou sugestões em relação aos procedimentos, deverão ser encaminhadas à SUPAD: [desenvolvimento@ufba.br](mailto:desenvolvimento@ufba.br)
- Dúvidas especificamente relacionadas ao SIPAC, deverão ser direcionadas para: [helpdesk@ufba.br](mailto:helpdesk@ufba.br)
- Demais questões relacionadas ao UFBAPEN, poderão ser direcionadas para seu canal de comunicação: [ufbapen@ufba.br](mailto:ufbapen@ufba.br).

### **SUPAD - Superintendência de Avaliação e Desenvolvimento Institucional**

**End.:** Rua Barão de Jeremoabo, s/n Pav. 04 - Ondina CEP: 40.170-117 – Salvador/Ba **Tel:** (71)3283-6474/6481



# CARTA DE SERVIÇOS



PROPLAN – COORPLAN – NIC

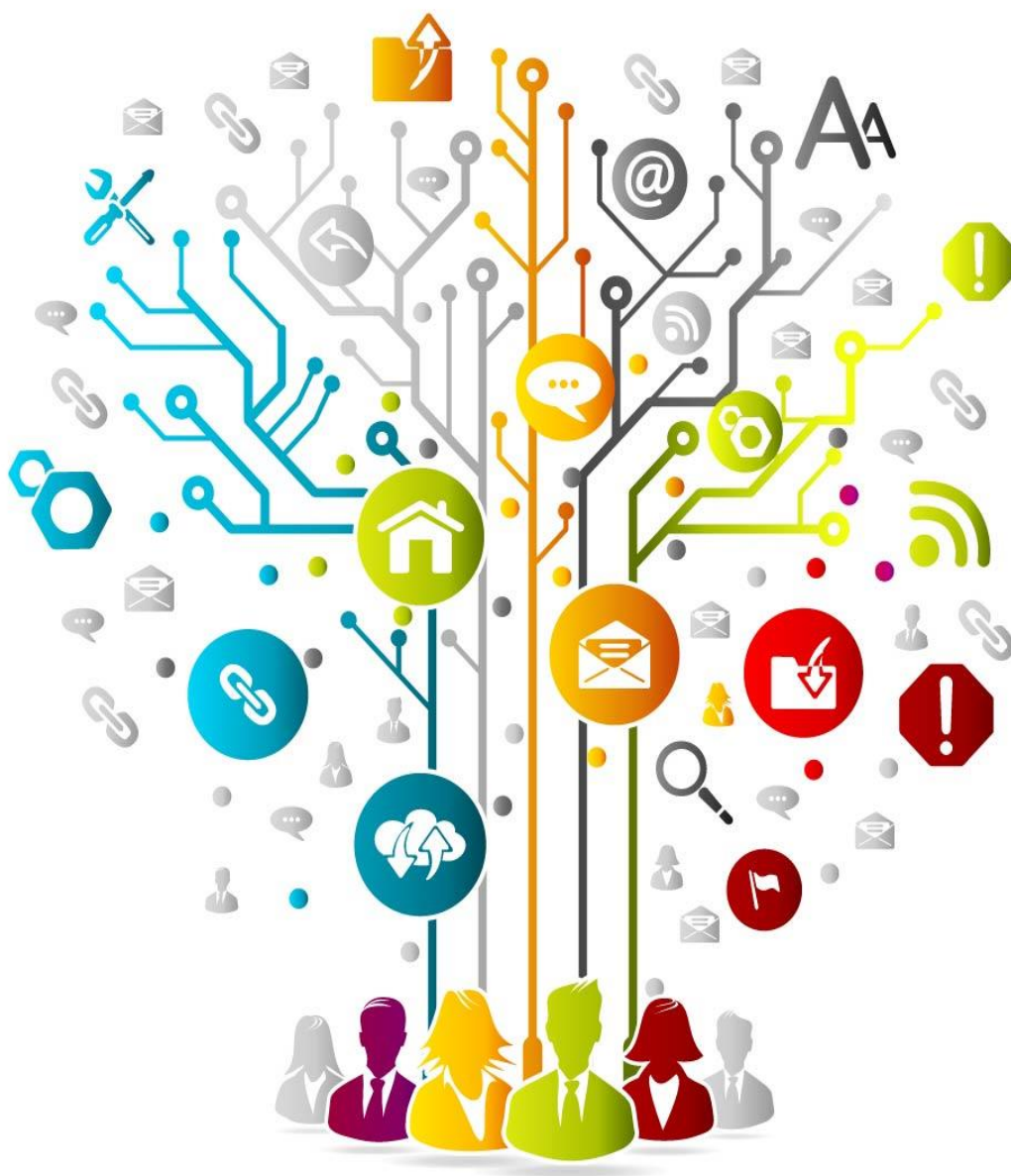

# Assistência



## Unidade/Órgão: SAJU – Serviço de Apoio Jurídico - UFBA

O Serviço de Apoio Jurídico da Bahia (SAJU - Bahia) é o projeto de extensão permanente mais antigo da UFBA, tendo sido fundado em 1963 por estudantes da Faculdade de Direito. Hoje o projeto engloba mais de 100 discentes e é o maior da Universidade, inclusive, sua importância foi reconhecida pelo recebimento do prêmio Destaque em Extensão concedido por esta Universidade no ano de 1999.

Atualmente, o SAJU-Ba engloba dois núcleos de trabalho – o Núcleo de Assistência, que faz acompanhamento judicial e extrajudicial com atendimento individualizado de hipossuficientes; e o Núcleo de Assessoria Jurídica Popular (NAJUP), que trabalha com demandas coletivas, com ênfase na educação jurídica popular e acompanhamento e auxílio na formação política e jurídica de comunidades.



### Descrição do serviço

Assistência: acompanhamento de demandas processuais individuais em matérias de Direito, com exceção das áreas Penal e Trabalhista. Assessoria: trabalho, na perspectiva da educação popular, com Movimentos Sociais de Luta pela Terra e Luta por Moradia, tais como, respectivamente, o CETA – Movimento Estadual de Trabalhadores Assentados, Acampados e Quilombolas – e o MSTB – Movimento dos Sem-Teto da Bahia.



### Público-alvo e sistemática de funcionamento do serviço:

Comunidade externa e Comunidade UFBA.

#### Documentos e informações necessárias para acessar o serviço:

- Requisitos: impossibilidade de arcar, individualmente, com despesas processuais.
- Documentos: cédula de identidade, CPF, Comprovante de Residência, Comprovante de Renda.

**Informações necessárias:** relato da problemática que dará, ou não, ensejo a um processo



### Como acessar o serviço?

**Horário de atendimento:** Segunda e Sexta, das 14 às 17h; terça e Quarta, das 14 às 17h e das 18:30 às 20:30h; Quinta, das 18:30 às 20:30h

**E-mail:** [sajubahia@gmail.com](mailto:sajubahia@gmail.com)

**Telefone:** (071) 3283-9050

**Endereço:** Faculdade de Direito da UFBA, s/n, Rua da Paz, Graça - Salvador - BA, 40231-300



**Site:** <http://www.sajubahia.blogspot.com/>



### Links Importantes:



## Unidade/Órgão - Assistência Contábil – NAF UFBA

Núcleo de Apoio Contábil e Fiscal - UFBA em parceria com a Receita Federal do Brasil



### Descrição do serviço

Prestação de assistência contábil e fiscal gratuita para pessoas de menor poder aquisitivo.

Os serviços são:

- Consulta de CNPJ;
- Emissão de DARF;
- Consulta Restituição;
- Declaração anual de MEI;
- Certidão de Regularidade Fiscal;
- Alteração e regulação de CPF;
- Declarações e retificações de IRPF;
- Parcelamento de dívidas da RFB e da PGFN.



### Público-alvo e sistemática de funcionamento do serviço

Comunidade Interna e Comunidade UFBA.



### Como acessar o serviço?

**Telefone:** (71) 3283-8782

**E-mail:** naf.ufba@gmail.com ou [jvicente@ufba.br](mailto:jvicente@ufba.br)

**Endereço:** Avenida Reitor Miguel Calmon, s/n  
Vale do Canela/ CEP 40.110-100 Salvador/Bahia



**Site :** [www.contabeis.ufba.br](http://www.contabeis.ufba.br)



### Links Importantes:

**Facebook:** [https://www.facebook.com/nafcc.salvador/?ref=page\\_internal](https://www.facebook.com/nafcc.salvador/?ref=page_internal)

**Instagram:** <https://www.instagram.com/nafufba/>



## Unidade/Órgão: Superintendência de Relações Internacionais -SRI UFBA

Caracterizada por graus diversos de relações internacionais, através do estabelecimento de alianças sólidas e frutíferas com instituições congêneres, institutos e centros de pesquisa, a Universidade Federal da Bahia entende a cooperação internacional como um elemento importante para ampliar e melhor cumprir a sua missão social na contemporaneidade.

A Superintendência entende que entre os múltiplos aspectos da interação internacional desenvolvida pela UFBA, tem o centro externo como: tradição acadêmica, consolidação na pesquisa e pode contribuir para o desenvolvimento do setor com o qual interage em nossa universidade. A SRI e a contribuição que a UFBA pode dar para induzir a capacitação e a pesquisa com universidades e centros que necessitam destas parcerias para construir e/ou melhor desenvolver suas capacidades e habilidades.



### Descrição do serviço:

A SRI promove as relações acadêmico-científicas da UFBA com instituições e organismos internacionais, visando a prospectar, desenvolver e implementar convênios de cooperação, projetos e mobilidade interuniversitários, assessorando os corpos docente, discente, técnico e órgãos administrativos.

Objetivos da Superintendência de Relações Internacionais da UFBA

- Induzir e promover a internacionalização discente, docente e técnica com instituições estrangeiras, através de intercâmbios, cursos, eventos, bolsas de estudos, estágios (remunerados ou não);
- Viabilizar, em parceria com outros setores da Universidade, a concretização de acordos de cooperação bilaterais ou multilaterais com instituições estrangeiras;
- Prospectar, implementar e acompanhar acordos, convênios e programas interuniversitários internacionais;
- Gerenciar programas de intercâmbio acadêmico UFBA/universidades no exterior e universidades no exterior/UFBA;
- Divulgar oportunidades acadêmicas internacionais junto à comunidade interna e externa da UFBA;
- Realizar missões em instituições estrangeiras de ensino superior e de pesquisa;
- Recepcionar missões de instituições do exterior em visita à UFBA.



### Público-alvo e sistemática de funcionamento do serviço

Comunidade Interna e Externa.



### Como acessar o serviço?

**Endereço:** Rua Augusto Viana, s/n, Salvador - Bahia - Brasil - Cep: 40110-909

**Horário de atendimento:** de Segunda a Sexta-Feira das 08:00 às 17:00hs

**E-mail:** sri@ufba.br

**Telefones:** (71)3283-7025 /7064



**Site:** <https://sri.ufba.br>



### Links importantes:



## Unidade/Órgão: CURIAR - Escritório Modelo de Arquitetura e Urbanismo - UFBA

O CURIAR, assim como os demais escritórios modelos, segue as orientações do POEMA - **Projeto de Orientação Escritórios Modelo de Arquitetura e Urbanismo**. As demandas buscam uma integração entre ensino, pesquisa e extensão, entendendo esta conexão como trade básica da formação na universidade.

A procura pelo CURIAR, no início, teve a FAUFBA como espaço de conexão, atuando junto a comunidades vizinhas, e depois também por redes sociais e outros meios de comunicação. As ações realizadas são articuladas por meio de movimentos sociais e associações de moradores, garantindo o princípio da participação e a construção coletiva das propostas.



### Descrição do serviço

Programa de Extensão Permanente que disponibiliza serviço gratuito de assessoria/ assistência técnica em arquitetura e urbanismo (e áreas correlatas) para coletivos e comunidades que não dispõem de recursos financeiros para a contratação de profissionais.

Internamente, o CURIAR é dividido em três grupos de trabalho: Administra, Comunica e Estrutura. Em relação as demandas externas, são criados grupos de trabalho (GTs) de acordo com cada processo e com as disponibilidades dos membros do CURIAR.



### Público-alvo e sistemática de funcionamento do serviço

Comunidade Externa e Interna.

#### **Requisitos, documentos e informações necessárias para acessar o serviço:**

Cada caso será atendido de forma personalizada e adequada a necessidade dos requerentes. O trabalho realizado pelo Escritório Modelo CURIAR caracteriza-se por parcerias com instituições, coletivos, espaços comunitários e movimentos sociais e se realiza enquanto projeto de extensão. Neste sentido, não se adequa à uma prestação de serviço convencional, mas no estabelecimento de parceria de trabalhos cujos cronogramas são desenvolvidos e pactuados junto aos parceiros e podem envolver reuniões, participações, formações, elaboração de propostas que se realizam em temporalidades variadas, discriminadas em projetos de extensão específicos elaborados à partir do interesse de ambas as partes



### Como acessar o serviço:

**Endereço:** Faculdade de Arquitetura e Urbanismo da UFBA - Rua Caetano Moura, 121, Federação, CEP: 40210-905, Salvador- Bahia

**Telefone:** +55 (71) 3283-5882/5883 Fax: +55 (71) 3283-5889

**E-mail:** arqufba@ufba.br ou curiar.faufba@gmail.com

**Dias da Semana e horário de atendimento:** de Segunda a Sexta-Feira das 08:00 às 18:00h.



**Site:** <http://www.curiar.arq.ufba.br/>



### Links Importantes:







## Unidade/Órgão:



# Editora da Universidade Federal da Bahia

A **EDUFBA** - Editora da Universidade Federal da Bahia promove e difunde as produções científicas da Universidade Federal da Bahia (UFBA), realizando tanto a publicação de trabalhos originais, quanto a reedição de obras clássicas, sob aprovação do Conselho Editorial.

Em 1959, por meio do Departamento Cultural, a UFBA publicou a revista *Universitas*, o *Jornal da Universidade* e diversas coleções. Em 1968, com a reforma universitária, esse departamento foi extinto e dois anos depois criou-se o Programa de Textos Didáticos, com a missão de publicar textos encaminhados pelos departamentos de ensino para auxiliar estudantes nos diversos cursos. Em 1971, inaugurou-se formalmente o Centro Editorial e Didático, englobando as atividades do extinto Departamento Cultural, o Programa de Textos Didáticos e o Núcleo de Recursos Audiovisuais, passando a funcionar de fato com essa estrutura a partir de 1972.

Após dois anos, já funcionava em prédio próprio e agregou também a pequena Gráfica Universitária. Em 1991, o Conselho Universitário aprovou a proposta de transformação do Centro Editorial e Didático em Editora Universitária, o que se concretizou em 26 de abril de 1993. Em 1997, a EDUFBA passou a funcionar com a estrutura atual, distinta da gráfica da UFBA, buscando a cada dia consolidar uma política editorial que privilegia a qualidade do seu produto.



## Descrição do serviço

### Objetivos

São objetivos institucionais da EDUFBA:

- Estimular o hábito da leitura
- Propagar conhecimentos, saberes e práticas
- Promover e divulgar os estudos e as pesquisas realizadas na Universidade
- Contribuir para a difusão do conhecimento nas mais diversas áreas
- Publicar originais aprovados pelo seu Conselho Editorial;
- Propor convênios ou acordos visando a publicações em forma de coedições e de parcerias;
- Auscultar e promover a demanda de publicações científicas, técnicas e profissionais (CTP);
- Desenvolver coleções em diferentes gêneros e formatos, que atendam às necessidades da comunidade científica;
- Atender demanda particular de autoras(es) independentes.

### Política editorial

A EDUFBA prioriza os seguintes tipos de publicação:

- Livros resultantes de teses de doutorado e dissertações de mestrado;
- Livros de apoio ao ensino de graduação, a exemplo dos que compõem a Coleção Sala de Aula e a Coleção Manuais;
- Coleções temáticas, a exemplo da Bahia de Todos e Coleção Nordestina;
- Coletâneas relacionadas às linhas de pesquisa dos programas de pós-graduação da UFBA;
- Cadernos temáticos em forma impressa e digital.



## Público-alvo e sistemática de funcionamento do serviço

Atende às demandas das comunidades acadêmica e científica da Universidade por meio do desenvolvimento de coleções novas e da ampliação de coleções tradicionais. Além disso, firma convênios e acordos com outras organizações para realizar algumas produções. A EDUFBA também executa trabalhos por demanda particular, a partir do interesse de autoras e autores independentes.

Veja como publicar seu material pela EDUFBA acessando:

<https://edufba.ufba.br/como-publicar>



## Como acessar o serviço?

**Endereço:** Rua Barão de Jeremoabo s/n – Campus de Ondina

CEP: 40170-115 Salvador – Bahia – Brasil

**Telefone:** +55 (71) 3283-6160 | Fax: +55 (71) 3283-6164.

**E-mail:** [edufba@ufba.br](mailto:edufba@ufba.br)



**Site:** <https://edufba.ufba.br/>



## Links importantes:

<https://www.facebook.com/EditoradaUniversidadeFederaldaBahia>

<https://www.instagram.com/edufba/>

**Catálogo de livros publicados:** <https://edufba.ufba.br/livros-publicados/catalogo>

# Quer comprar um livro da Edufba? É fácil!

Manda uma mensagem pro nosso WhatsApp: (71) 99732-6726

Manda um e-mail pra: [coedufba@ufba.br](mailto:coedufba@ufba.br)

Ou procure nossos títulos na Amazon e na Estante Virtual





# Bibliotecas

---

O Estatuto e o Regimento Geral da UFBA, revistos em 2010 pelo Conselho Universitário, criaram os órgãos estruturantes, entre eles o Sistema Universitário de Bibliotecas – SIBI – subordinado à Reitoria, com a finalidade de articular, coordenar, promover, superintender e fiscalizar o funcionamento sistêmico das bibliotecas da UFBA. Visa promover o acesso e uso da informação, contribuindo para o desenvolvimento do ensino, da pesquisa, da criação, da inovação e da extensão.

Tais decisões modificam a Resolução Nº 03/2009 do CONSUNI, que criou o Sistema de Bibliotecas da Universidade Federal da Bahia (SIBI/UFBA), na condição de Órgão Suplementar. Na altura, foi assim pensado para conduzir de forma coordenada o desenvolvimento das atividades fins das bibliotecas da UFBA, concretizando a reivindicação da categoria bibliotecária, ao entender que as bibliotecas tratadas de forma sistêmica fortalecem a missão de promover e disseminar o acesso à informação, em apoio àquelas atividades já referidas.

A consolidação do SIBI favorece à comunidade UFBA compartilhando recursos informacionais, na medida em que é responsável pelos serviços de aquisição de acervo, tratamento da informação e normatização de serviços centralizados e, conseqüentemente, padronizados, facilitando o acesso ao acervo geral da Universidade, a consulta e o empréstimo entre as bibliotecas. O acervo eletrônico adquirido é outro avanço que se destaca na contemporaneidade e que o Sistema acompanha.

Assim, o conjunto documental da UFBA, formado de bens materiais e imateriais, custodiado pelo SIBI, é organizado, divulgado, disponibilizado, e preservado através das bases de dados administradas ou desenvolvidas pelo Sistema Universitário de Bibliotecas – SIBI/UFBA, permitindo avanços na pesquisa, na criação e na inovação, contribuindo para conquistas nas áreas sócio culturais, na ciência e tecnologia.

### **Nossa Missão**

- Promover e disseminar o acesso à informação, apoiando as atividades de ensino, pesquisa, extensão e inovação da comunidade universitária.

**Quer saber mais ? Acesse a página: <https://sibi.ufba.br>**



### **Biblioteca Universitária Reitor Macedo Costa - BURMC**



Campus Universitário de Ondina

Instituto de Letras, Faculdade de Comunicação, Instituto de Humanidades, Artes e Ciências, Instituto de Biologia, Faculdade de Farmácia, Escola de Medicina Veterinária, Escola de Dança, além de coleções especiais.

End.: Rua Barão de Jeremoabo, s/n, CEP.: 40170-115, Salvador, BA.

Tel.: (71)3283-6045 - E-mail: [bibmacedocosta@ufba.br](mailto:bibmacedocosta@ufba.br)

Horário de funcionamento: segunda a sexta-feira - 07:30h às 21:00h

Sábados e Domingos - 08:00h às 16:00h – Sala de Leitura (térreo) e Seção de Empréstimo (1º andar)

### **Biblioteca Universitária de Saúde Prof. Álvaro Rubim de Pinho - BUS**



Campus Universitário Canela

Faculdade de Medicina da Bahia, Faculdade de Odontologia, Escola de Enfermagem, Escola de Nutrição, Instituto de Ciências da Saúde, Instituto de Saúde Coletiva

End.: Rua Basílio da Gama s/n, Canela, CEP.: 40110-907, Salvador, BA.

Tel.: (71)3283-8830 / 8838 / 8841 / 8843 - E-mail: [busdirecao@ufba.br](mailto:busdirecao@ufba.br)

Horário de funcionamento: segunda a sexta-feira - 07h às 21h / Sábado - 08h às 16h

### **Biblioteca Universitária Prof. Isaías Alves - FFCH**



Campus Federação / São Lázaro

Faculdade de Filosofia e Ciências Humanas e Instituto de Psicologia

End.: Estrada de São Lázaro, 197, Federação, CEP.: 40.210-630, Salvador, BA.

Tel.: (71)3283-6438 - E-mail: [buffch@ufba.br](mailto:buffch@ufba.br)

Horário de funcionamento: segunda a sexta-feira - 8h às 17h

### **Biblioteca Universitária Bernadeth Sinay Neves da Escola Politécnica**



Campus Federação / São Lázaro

Escola Politécnica

End.: Rua Aristides Novis, 2, Federação, 7º andar - CEP: 40.210-630, Salvador, BA.

Tel.: (71)3283-9714/ 9715 /9716 - E-mail: [bieng@ufba.br](mailto:bieng@ufba.br) / [Website](#)

Horário de funcionamento: segunda a sexta-feira - 8h às 21h / Sábado - 8h às 12h

## Biblioteca Universitária de Ciências e Tecnologias Professor Omar Catunda



Campus Universitário de Ondina  
Instituto de Matemática, Instituto de Física, Instituto de Química e Instituto de Geociências  
End.: Rua Barão de Jeremoabo, s/n, CEP.: 40170-290, Salvador, BA.  
Tel.: (71) 3283-6052 - E-mail: [bibcientec@ufba.br](mailto:bibcientec@ufba.br)  
Horário de funcionamento: segunda a sexta feira - 7h às 19h

## Biblioteca Anísio Teixeira da Faculdade de Educação



Campus Universitário Canela  
Faculdade de Educação  
End.: Av. Reitor Miguel Calmon, s/n, CEP.: 40110-100, Salvador, BA.  
Tel.: (71)3283-7255/7256 –  
E-mail: [bieduagende@ufba.br](mailto:bieduagende@ufba.br)  
Horário de funcionamento: segunda a sexta-feira - 8h às 21:45 h

## Biblioteca da Escola de Administração



Campus Universitário Canela  
Escola de Administração  
End.: Av. Reitor Miguel Calmon, s/n, CEP.: 40110-100, Salvador, BA.  
Tel.: 3283-7336 / 3283- 7337 - E-mail: [bibadm@ufba.br](mailto:bibadm@ufba.br)  
Horário de funcionamento: segunda a sexta-feira - 07h30 às 19h30

## Biblioteca da Escola de Música



Campus Universitário Canela  
Escola de Música  
End.: Rua Basílio da Gama, s/n, Salvador, BA. CEP.: 40160-060,  
Tel.: (71)3283-7909/7910 - E-mail: [bibmus@ufba.br](mailto:bibmus@ufba.br)  
Horário de funcionamento: segunda a sexta-feira -.07h às 19h



### Biblioteca da Faculdade de Economia



Praça da Piedade  
Faculdade de Economia  
End.: Praça da Piedade, 6, Piedade, 4º andar, CEP.: 40070-010, Salvador, BA.  
Tel.: (71)3283-7587 / 7585 - E-mail: [fce-bibl@ufba.br](mailto:fce-bibl@ufba.br)  
Horário de funcionamento: segunda a sexta-feira - 7h às 20h

### Biblioteca de Arquitetura



Campus Federação  
Faculdade de Arquitetura  
End.: Rua Caetano Moura, 121, Térreo, Federação, CEP.: 40.210-905.  
Salvador, BA  
Tel.: (71)3283-5888 - E-mail: [bibarq@ufba.br](mailto:bibarq@ufba.br) - Instagram: [@bibfaufba](https://www.instagram.com/bibfaufba)  
Horário de funcionamento: segunda a sexta-feira - 8h às 21h

### Biblioteca do Instituto de Ciência da Informação



Campus Universitário Canela  
Instituto de Ciência da Informação  
End.: Av. Reitor Miguel Calmon, s/n, CEP.: 40110-100, Salvador, BA.  
Tel.: (71)3283-7746/7745/7757 - Fax: (71)3336-6174 –  
E-mail: [bibici@ufba.br](mailto:bibici@ufba.br) - [Website](#)  
Horário de funcionamento: segunda a sexta - 8h às 19h

### Biblioteca Nelson de Araújo da Escola de Teatro



Atualmente, a Biblioteca da Escola de Teatro passa por reforma em suas instalações e o seu acervo encontra-se disponível na Biblioteca Universitária Reitor Macedo Costa, no Campus de Ondina.  
End.: Rua Barão de Jeremoabo, s/n, CEP.: 40170-115, Salvador, BA.  
Tel.: (71)3283-6045 - E-mail: [bibmacedocosta@ufba.br](mailto:bibmacedocosta@ufba.br)  
Horário de funcionamento: segunda a sexta-feira - 07:30h às 21:00h  
Sábados e Domingos - 08:00h às 16:00h – Sala de Leitura (térreo) e Seção de Empréstimo (1º andar)



### **Biblioteca Sofia Olszewski Filha da Escola de Belas Artes**



Campus Universitário Canela  
Escola de Belas Artes  
End.: Av. Araújo Pinho, 212, CEP.: 40110-150, Salvador, BA.  
Tel.: (71)3283-7932 - E-mails: [bibeba@ufba.br](mailto:bibeba@ufba.br)  
Horário de funcionamento: segunda a sexta-feira - 8h às 19h

### **Biblioteca Teixeira de Freitas da Faculdade de Direito**



Campus Universitário Canela  
Faculdade de Direito  
End.: Rua da Paz, s/n, 3º andar, Graça, CEP.: 40150-140 Salvador, BA.  
Tel.: (71)3283-9059 - E-mail: [bidir@ufba.br](mailto:bidir@ufba.br)  
Horário de funcionamento: segunda a sexta feira - 8h às 22h e sábado 8h às 13h

### **Biblioteca Prof. José Bernardo Cordeiro Filho - Faculdade de Ciências Contábeis**



Campus Canela  
Faculdade de Ciências Contábeis  
Endereço: Avenida Reitor Miguel Calmon, s/n - Vale do Canela. CEP 40.110-903 – Salvador/Bahia  
Telefone: (71) 3283-8771 –  
E-mail: [bibcontabeis@ufba.br](mailto:bibcontabeis@ufba.br) - Instagram: @bibcontabeis  
Horário de funcionamento: segunda a sexta-feira - 8h às 21h



## Bibliotecas Universitárias Setoriais

### Biblioteca do Campus Universitário Anísio Teixeira



Campus Vitória da Conquista  
Instituto Multidisciplinar em Saúde  
End.: Rua Rio de Contas, 58, Candeias, CEP.: 45029-094, Vitória da Conquista, BA.  
Tel.: (77) 3429-2721 - E-mail: [bcat@ufba.br](mailto:bcat@ufba.br)  
Horário de funcionamento: segunda a sexta-feira - 7h às 19h

### Biblioteca do Instituto de Ciência, Tecnologia e Inovação



Campus Universitário de Camaçari  
Instituto de Ciência, Tecnologia e Inovação  
End.: Rua do Telegrafo, s/n, 1º andar, Teatro da Cidade do Saber - Camaçari  
CEP.: 42809-000  
Tel.: (71) 3644-9838 / 9846 - E-mail: [biblioteca.icti@ufba.br](mailto:biblioteca.icti@ufba.br)  
Horário de funcionamento: segunda a sexta-feira - 8h às 17h

## Bibliotecas Universitárias Especiais



### Coordenação Lugares de Memória

Campus de Ondina  
Biblioteca Universitária Reitor Macedo Costa  
End.: Rua Barão de Jeremoabo, s/n, 3º pavimento - Coordenação Lugares de Memória  
E-mail: [lugaresdememoria@ufba.br](mailto:lugaresdememoria@ufba.br)

- [Leia mais sobre Coordenação Lugares de Memória](#)

### Biblioteca do Centro de Estudos e Terapia do Abuso de Drogas – CETAD



Campus Universitário Canela  
Centro de Estudos e Terapia do Abuso de Drogas - CETAD  
End.: Rua Pedro Lessa, 123, Canela, CEP.: 40.110-050, Salvador, BA.  
Tel.: (71) 3283-7184/7180 - E-mail: [bibliotecacetad@hotmail.com](mailto:bibliotecacetad@hotmail.com)  
Horário de funcionamento: segunda a sexta - 8h às 12h / 14h às 17h

- [Leia mais sobre Biblioteca do Centro de Estudos e Terapia do Abuso de Drogas – CETAD](#)

### Biblioteca do Museu de Arte Sacra



Museu de Arte Sacra da UFBA

End.: Rua do Sodré, 276, Dois de Julho, CEP.: 40060-240, Salvador, BA.

Tel.: (71)3283-5604 - E-mail: [bibmas@ufba.br](mailto:bibmas@ufba.br)

Horário de funcionamento: segunda a sexta - 11h30 às 17h

- [Leia mais sobre Biblioteca do Museu de Arte Sacra](#)

### Biblioteca no Centro de Estudo Afro-Oriental – CEAO



Largo 2 de Julho

Centro de Estudo Afro-Oriental

End.: Praça General Inocêncio Galvão, 42, Largo 2 de Julho, CEP.: 40.060-055, Salvador, BA.

Tel.: (71)3283-5515 - E-mail: [biceao@ufba.br](mailto:biceao@ufba.br)

Horário de funcionamento: segunda a sexta-feira - 9h às 18h

- [Leia mais sobre Biblioteca no Centro de Estudo Afro-Oriental – CEAO](#)

### Bibliotheca Gonçalo Moniz – Memória da Saúde Brasileira

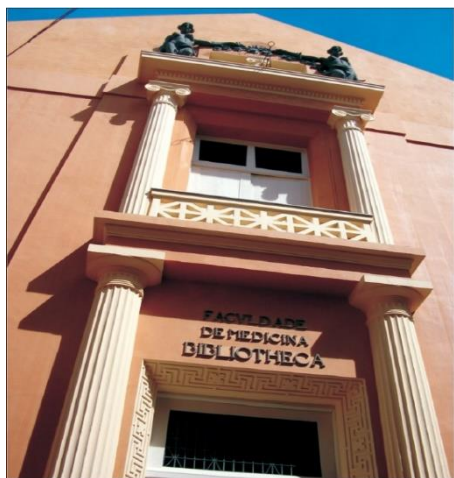

Largo do Terreiro de Jesus

Faculdade de Medicina da Bahia

End.: Praça XV de Novembro, s/n, Largo do Terreiro de Jesus, Centro Histórico de Salvador.

Tel.: (71)3283-5575 - E-mail: [bibgm@ufba.br](mailto:bibgm@ufba.br) - [Website](#)

Horário de Funcionamento: segunda a sexta - 7h às 19h

Horário para pesquisa no acervo: segunda a sexta - 9h às 17h

- [Leia mais sobre Bibliotheca Gonçalo Moniz – Memória da Saúde Brasileira](#)

### Biblioteca Creche Ufba



Creche UFBA

R. Padre Feijó, 52 - Canela, CEP: 41110-170, Salvador, BA.

Tel.: 3283-7767 - E-mail: [jaquelines@ufba.br](mailto:jaquelines@ufba.br)

Horário de funcionamento: segunda-feira, quarta-feira e sexta-feira das 8h às 14h /

Terça-feira e quinta-feira das 11h as 18h

- [Leia mais Biblioteca Creche Ufba | Sistema Universitário de Bibliotecas](#)

---

## ACERVO ONLINE

O Sistema Universitário de Bibliotecas já disponibiliza para a comunidade acadêmica da UFBA os seguintes materiais online:

### Catálogo Pergamum

Possui todos os livros digitais adquiridos pelas Bibliotecas da UFBA - <http://www.pergamum.bib.ufba.br/pergamum/biblioteca/index.php>

### Livros Digitais

- Coleção de Ebooks nas áreas de Saúde, Matemática, Estatística, Ciência da Computação e Física - <https://sibi.ufba.br/livros-digitais-assinados-pela-ufba>
- Coleção de Ebooks da EDUFBA - <https://repositorio.ufba.br/ri/handle/ri/91>
- Levantamento de títulos em acesso aberto por área de conhecimento - <http://www.sibi.ufba.br/livros-digitais-em-acesso-aberto>

### Periódicos Online

- Portal de Periódicos da UFBA - <https://portalseer.ufba.br/>
- Portal Capes - <http://www.periodicos.capes.gov.br/>
- Coleção de Periódicos Editora Springer disponível no Portal da Capes das áreas de Medicina e Saúde Pública, Ciências da Natureza, Engenharia e Matemática - <https://sibi.ufba.br/livros-digitais-assinados-pela-ufba>

### Bases de Dados

Levantamento de Bases de dados e Bibliotecas virtuais em acesso aberto por área de conhecimento - <https://sibi.ufba.br/bases-de-dados-de-acesso-aberto>

### Repositórios Digitais

Repositório Institucional da UFBA - contém os Ebooks da EDUFBA, Teses, Dissertações, Artigos entre outros tipos de materiais online - <https://repositorio.ufba.br/>

Levantamento de Repositórios Institucionais das Universidades Federais e Repositórios temáticos - <http://www.sibi.ufba.br/acervo-online>



---

## Doação de Material Bibliográfico

Orientações para doações. Sua doação é bem-vinda!

Observe as orientações para a avaliação dos materiais a serem doados.

### O que aceitamos?

- livros técnicos, científicos, acadêmicos;
- periódicos (revistas científicas).

### O que não aceitamos?

- obras com rasuras;
- obras danificadas;
- obras obtidas na Internet sem autorização do autor;
- revistas, folhetos, panfletos e jornais de circulação com;
- fotocópias.

### O que avaliamos?

- condições físicas do material;
- relevância para a comunidade acadêmica.

### O que acontece com a doação?

Após a avaliação, os materiais selecionados são incorporados ao acervo ou utilizados em projetos promovidos pela Biblioteca.

Os materiais não selecionados, conforme critérios de seleção do Setor de Doação, são encaminhados para outras instituições/projetos.

### Como realizar sua doação?

1. leve as obras até a Portaria da Biblioteca Universitária Reitor Macedo Costa devidamente embaladas acompanhadas do Termo de Doação ([anexo](#)).

Para maiores informações, entre em contato pelo e-mail [sibidoacao@ufba.br](mailto:sibidoacao@ufba.br).



# Cursos Livres





## Unidade/Órgão: EMUS - Curso de Extensão em Música

Escola de Música da Universidade Federal da Bahia foi fundada na gestão do Reitor Edgar Santos, a partir de ideais que buscavam canalizar o potencial artístico da nossa terra. Ao longo dos seus 40 anos, a Escola de Música tem se esforçado em criar meios para melhor capacitar o profissional que está sendo formado pela nossa Unidade. O grau de abrangência dos programas oferecidos e o grau de excelência do nosso corpo docente nos colocam entre os centros de melhor qualificação no País.



### Descrição do serviço:

Uma série de atividades, na sua maioria, eventos de extensão universitária, tem permeado os mais variados segmentos da nossa sociedade. A Escola desenvolve programas desde a iniciação infanto-juvenil, passando pelo Curso Básico, curso de Graduação e cursos de Pós-graduação dispondo, como integrante de seu corpo docente, de um grupo de 10 doutores com titulação oriunda de centros da mais alta qualificação.

Cursos de Extensão em Música – Projeto Cursos Livre de Música da EMUS



### Público-alvo e sistemática de funcionamento do serviço:

Comunidade Interna e Externa.

#### Requisitos, documentos e informações necessárias para acessar o serviço:

Informações sobre os documentos necessários deverá ser feita diretamente com a secretária do curso ou se preferir através do e- mail da Escola de Música da UFBA. O curso funciona em regime de semestralidade e com possibilidade de gratuidade ou desconto.



### Como acessar o serviço?

#### Dias da Semana e horário de atendimento:

De Segunda a Sexta-Feira das 07:00 às 20:00h. Sábados das 7:00 as 13h.

**Email:** emus@ufba.br

**Telefone:** (71) 3283 7885



**Site:** <https://www.extensao10.blogspot.com>



**Links importantes:** [Escola de Música da UFBA - YouTube](#)



**Conheça o Laboratório de Ópera da EMUS** - Atividade de extensão oferecido pela Escola de Música da UFBA (Emus) e coordenado pela professora de canto lírico Dra. Flavia Albano de Lima, o Laboratório de Ópera tem o objetivo de melhor capacitar os discentes de graduação, pós-graduação e extensão da Emus na performance da ópera, além de almejar a popularização do gênero entre a comunidade. Os grupos de trabalho são selecionados via edital, cujas produções são apresentadas de forma gratuita ao público. Os discentes encontram-se semanalmente para aulas de preparação cênica e musical.

**Saiba mais: Instagram:** <https://www.instagram.com/lab.opera.ufba/>



## Unidade/Órgão Escola de Belas Artes – UFBA

A Escola de Belas Artes, criada em 1877 pelo pintor valenciano Miguel Navarro y Cañizares, foi denominada Escola de Belas Artes da Bahia em 1891 e, em 1948, passou a integrar a Universidade Federal da Bahia. Nestes mais de 140 anos de trajetória, a história da EBA entrelaça-se com a memória cultural da Bahia. Tendo de início o nome de Academia de Belas Artes da Bahia, passou a ser denominada de Escola de Belas Artes da Bahia, passou a ser denominada de Escola de Belas Artes da Bahia, por força da reforma do ensino secundário e superior da República de 1891, por Benjamin Constant.

No plano do ensino e da educação formal a Escola de Belas Artes tem tido um papel de destaque. Milhares de jovens foram e são beneficiados pelos seus ensinamentos. A partir de sua fundação a Escola mantinha um curso de Desenho, Pintura, Arquitetura e Música. Em 1918 o Conservatório de Música separou-se da EBA, transformando-se no Instituto de Música da Bahia. Manteve também um Curso Primário, Curso de Francês, de Português, de Matemáticas Elementares, de História Universal das Artes e de Ciências Físicas naturais, exigidos para as matrículas nos cursos de Pintura, Escultura e Arquitetura. A Escola mantinha um curso anexo, popedêutico, e um curso noturno para operários.



### Descrição do serviço:

O curso preparatório de **desenho para vestibular** é ofertado sempre no segundo semestre, duas vezes por semana, em um único turno. As datas para inscrições são sempre divulgadas no site da EBA. O **Curso Livre de Pintura** é uma atividade de extensão permanente, cujo principal objetivo é desenvolver o potencial prático, temático e criativo de pessoas interessadas na arte da Pintura. Para tanto, disponibilizamos conhecimento técnico e prático das ferramentas pictóricas, desde o lápis grafite, lápis de cor, pastel seco e óleo, aquarela, guache, tintas acrílicas e óleo sobre tela a outros suportes.



### Público-alvo e sistemática de funcionamento do serviço:

Comunidade Interna e Externa.

**Requisitos, documentos e informações necessárias para acessar o serviço:** RG, CPF, taxa, contatos pessoais.

O Curso de Pintura, dirigido a jovens proponentes de 14 a 80 anos, se desenvolve de abril a novembro, com aulas, conduzidas por Artistas Instrutores selecionados, acontecendo sempre nas manhãs das sextas-feiras, das 9h:00 as 12h:00.

Agendamento de informações pelo telefone: (71)3283-7919.



### Como acessar o serviço?

**Endereço:** Rua Araújo Pinho, nº. 212 Canela, cep: 40110-150, Salvador-Bahia

**Telefone:** +55 (71) 3283-7917 | 7915 Fax: +55 (71) 3283-7916

**E-mail:** [eba@ufba.br](mailto:eba@ufba.br) ou [ebadept@ufba.br](mailto:ebadept@ufba.br)



**Site:** <http://www.belasartes.ufba.br/cursos/>



**Links importantes:** Espaço do estudante: <http://www.belasartes.ufba.br/espaco-do-estudante/>





## Unidade/Órgão - Instituto de Letras - NUPEL

O NÚCLEO PERMANENTE DE EXTENSÃO EM LETRAS (NUPEL) é o órgão responsável pela coordenação, fomento, gerenciamento, apoio, acompanhamento e avaliação de ações de extensão que se enquadrem nas diretrizes conceituais, políticas, educacionais e legais estabelecidas pelo Estatuto, pelo Regimento Geral e pelo Regulamento de Extensão da UFBA. E, diante disso, tem o dever de promover a articulação da extensão com o ensino e a pesquisa, de forma indissociável, ampliando a relação entre a universidade e a sociedade.

Desde 2012, ano de sua implementação, o NUPEL tem se consolidado como espaço privilegiado no qual estudantes da graduação e da pós-graduação *stricto sensu* do Instituto de Letras podem experimentar, muitas vezes pela primeira vez, a prática de ensino em sala de aula e da tradução escrita. Elaboramos também alguns documentos que visam ao acompanhamento dos professores e tradutores em formação, a exemplo de manuais de supervisão e orientações.



### Descrição do serviço

São quatro os eixos de atuação do Núcleo Permanente de Extensão em Letras (NUPEL):

- **Eixo Formação Profissional Complementar** - que visa ampliar a relação entre a universidade e a sociedade através da prática assistida realizada exclusivamente por estudantes do ILUFBA.
- **Eixo Educação Continuada** - que visa oferecer cursos de aperfeiçoamento e atualização em contextos de práticas de ensino/aprendizagem a professores da Educação Básica.
- **Eixo Especialização** - que visa ofertar cursos de aprimoramento teórico e prático sobre temas específicos que envolvem a área de Letras e Linguística aos profissionais interessados.
- **Eixo Serviços** - que visa oferecer à comunidade externa e interna à UFBA serviços relacionados à área de Letras.



### Público-alvo e sistemática de funcionamento do serviço

Comunidade Interna e Externa.

**Horário de funcionamento da Secretaria:** Segunda a sexta: das 09:00 às 20:00. Sábado: das 09:00 às 13:00 e das 14:00 às 18:00.

**Requisitos, documentos e informações necessárias para acessar o serviço:** Documentos pessoais- RG, CPF e outros Pagamento da GRU referente ao período em curso; teste de nivelamento.



### Como acessar o serviço:

**Endereço:** Av. Ademar de Barros 147, Campus Universitário de Ondina. Salvador.-Bahia CEP: 40170-290

**Telefones:** (71) 32836346. |

**E-mail:** [nupelilufba@gmail.com](mailto:nupelilufba@gmail.com)



**Links Importantes:** <http://www.nupel.ufba.br/processo-matricula>



## Unidade/Órgão: Escola de Teatro -UFBA

A Escola de Teatro é uma unidade de ensino da Universidade Federal da Bahia, a primeira universidade brasileira a ofertar o ensino superior em artes cênicas. Hoje, na Escola são ofertados 3 cursos de graduação: Artes Cênicas com Habilitação em Interpretação Teatral, Artes Cênicas com Habilitação em Direção Teatral e a Licenciatura em Teatro. A história do teatro baiano pode ser delimitada pelo antes e depois da criação da Escola de Teatro da Universidade Federal da Bahia, em 1956. O trabalho de Martim Gonçalves com o grupo A Barca (1956-1963) renovou a cena teatral com uma política de intercâmbio que transformou a Escola numa referência para o ensino de teatro na América Latina e, atualmente, para o mundo.

Duas intenções norteiam as atividades da Escola de Teatro da UFBA: por um lado, a divulgação da dramaturgia contemporânea, conquistando o interesse do grande público; por outro, a implantação de um instituto-modelo onde se formam atores, diretores e professores com os mais modernos métodos e técnicas. Essas características permitem a integração efetiva entre a produção universitária e a vida cultural da comunidade. Por isso a Escola de Teatro da UFBA é hoje, assim como no passado, um centro de referência e excelência da arte teatral no Brasil.



### Descrição do serviço:

O Curso Livre de Teatro, criado em 1985, desenvolve anualmente oficinas de iniciação ao teatro e de aperfeiçoamento para ator, realizando espetáculos teatrais durante o processo. Aberto a qualquer interessado maior de 18 anos, o Curso Livre de Teatro é um campo de investigação de propostas contemporâneas de linguagem cênica e representa uma oportunidade de iniciação ao teatro para quem não possui experiência anterior e de aperfeiçoamento para os atores amadores. Com aulas diárias de expressão corporal e vocal, artes visuais, interpretação, canto e dramaturgia, atualmente, ele se encontra em sua 29ª edição.



### Público-alvo e sistemática de funcionamento do serviço:

Comunidade Interna e Externa.



### Como acessar o serviço?

**Endereço:** Av. Araújo Pinho, 292 - Canela, Salvador - BA, 40110-150

**Horário de atendimento:** Segunda a Sexta das 08 as 18h

**E-mail:** teatro@ufba.br

**Telefone:** 3283-7850/7851



**Site:** <http://www.teatro.ufba.br>



**Links Importantes:** <http://teatro.ufba.br/extensao-e-pesquisa/curso-livre-de-teatro/>

## Cursos Abertos na modalidade online

Cursos livres e abertos são cursos disponíveis no formato online para todas as pessoas que desejam conhecer sobre diversos assuntos, de maneira flexível a qualquer momento e em qualquer lugar. O cursista conta com um design multimídia e estuda através de hipertextos, tutoriais, vídeos, *podcast*, infográficos, etc., " neste sentido, destacamos que ele é o protagonista do seu processo de aprendizagem". Esses cursos, também conhecidos pelo termo inglês *Massive Open Online Course (MOOC)*, possuem normalmente carga horária pequena, pois seu objetivo é introduzir os participantes nos temas desenvolvidos ou atualizar algum conteúdo já estudado.

As avaliações são realizadas pelo próprio cursista, por meio de questionários ou *quizzes*, cabendo a ele o empenho e a dedicação em seus estudos. Os certificados são emitidos automaticamente pelo AVA, quando o cursista concluir as atividades e ao atingir os critérios de aprovação. Os cursos preparados pela SEAD propõem a construção do conhecimento de forma autônoma, sem mediação pedagógica. São 5 cursos de atualização, com carga horária média de 20h cada curso. Os cursos serão ministrados através do Moodle, e para ter acesso é preciso ter conta nesse ambiente.

### Avaliação da Aprendizagem

O curso desenvolve estudos sobre a avaliação da aprendizagem, no contexto da Educação on-line. Aborda fundamento e práticas com o uso de dispositivos colaborativos para avaliação em ambientes virtuais de aprendizagem.

### O Moodle e suas Potencialidades

Este curso propõem uma imersão inicial no AVA Moodle (Recursos / Atividades), suas funcionalidades e potencialidades pedagógicas.

### Ambientes Virtuais de Aprendizagem – Outro Cotidiano de Saber

Este curso tem como objetivo o estudo dos Ambientes Virtuais de Aprendizagem, seus conceitos, bem como as interfaces de conteúdo e comunicação que podem compor um ambiente virtual de aprendizagem e as implicações das Tecnologias Digitais de Informação e Comunicação na Educação, as possibilidades educacionais na cibercultura, o AVA como outro espaço de saber.

### Práticas Pedagógicas em EaD

Este curso busca promover uma imersão inicial no universo das práticas pedagógicas para EaD, contextualizadas com o cotidiano do professor e em busca do processo de comunicação educativa com as múltiplas tecnologias.

### Docência Online

Este curso traz um diálogo sobre a docência online com questões e reflexões para que o educador possa compreender os processos e rupturas da prática educativa em EaD.

### Mídias Digitais e Educação online

Este curso aborda o uso pedagógico da radio web, Podcasts, videoaulas e web conferências na educação online. Estabelece um diálogo sobre o tema Educação e Rádio, contextualizando-o à emergência das Tecnologias Digitais da Informação e Comunicação – TDIC e à Educação a distância online.

### Oficina Didática sobre Planejamento de Ensino na Educação Online

Essa ação inicia-se com uma reflexão sobre a importância e as características do planejamento didático, no contexto da educação online. Segue com discussões, em pequenos grupos de docentes UFBA, acerca dos seus planos de ensino-aprendizagem para um processo de resignificação deste, objetivo geral da oficina.

Saiba mais acessando o link [Universidade Federal da Bahia: Acesso ao site \(ufba.br\)](http://Universidade Federal da Bahia: Acesso ao site (ufba.br))



**Os Cursos Abertos serão certificados!**

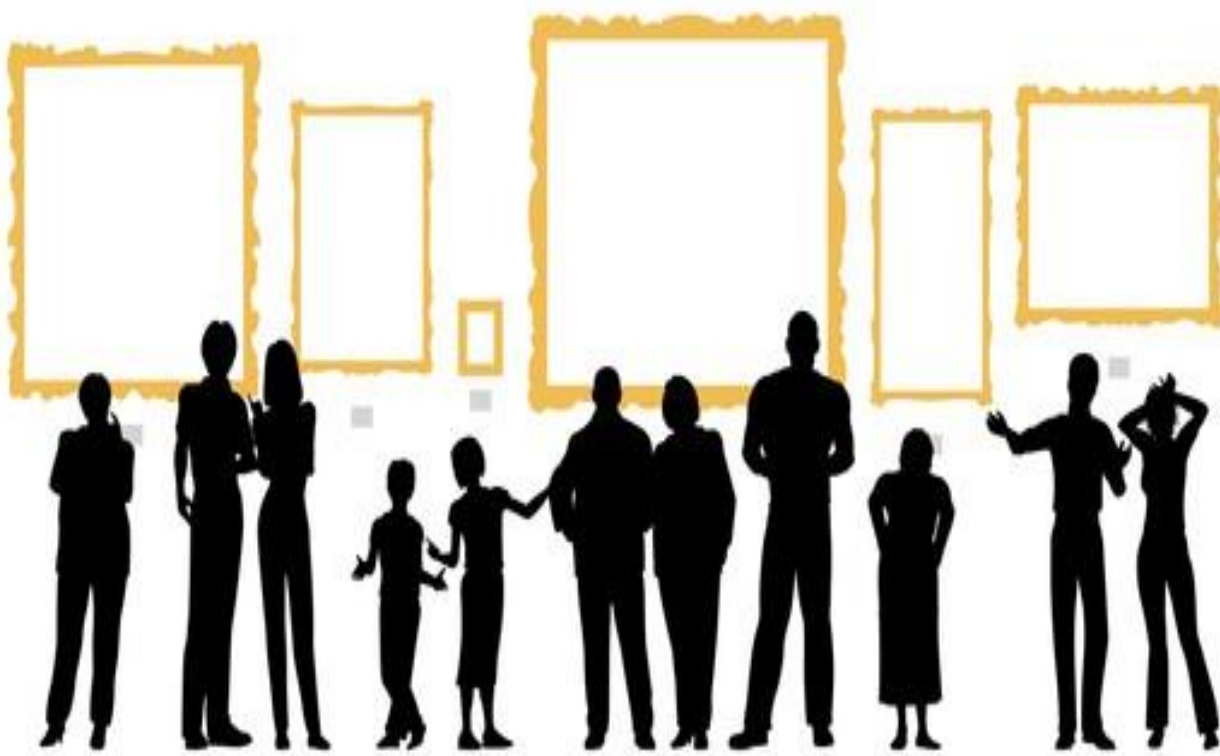

# Museus

# MAS

**MUSEU DE ARTE SACRA**  
UNIVERSIDADE FEDERAL DA BAHIA

O MAS/UFBA encontra-se consolidado e reconhecido como um dos mais importantes museus no gênero nas Américas, não somente pela sua rara e preciosa coleção de Arte sacra Cristã, mas também por ela estar abrigada em um dos mais destacados conjuntos arquitetônicos seiscentista brasileiro. Instalado no antigo Convento de Santa Teresa, o Museu de Arte Sacra da UFBA foi inaugurado em 10 de Agosto de 1959, pelo então Reitor da

Universidade Federal da Bahia, Edgar Santos. Foi assinado um convênio entre a Universidade e a Arquidiocese de São Salvador pelo qual a Universidade obrigava-se a restaurar o conjunto arquitetônico com a assessoria e supervisão do Instituto do Patrimônio Histórico e Artístico Nacional.

O Museu de Arte Sacra nasce como o primeiro museu universitário da Bahia. Sua proposta desde a criação esteve voltada não apenas à valorização patrimonial, mas a disseminação do conhecimento à sociedade, através de cursos e pesquisas, servindo como instrumento de investigação científica.



A edificação com localização privilegiada, no alto da escarpa, conta com uma área total construída de 5.250m<sup>2</sup>, inserida em uma área livre de 8.000m<sup>2</sup>. A arquitetura da Igreja de Santa Teresa D'Ávila é nitidamente de influência renascentista, com destaque para sua torre sineira ou "espadaña" e para sua imponente e erudita fachada com modenatura de traço maneirista. Marcante também, as duas grandes volutas que ladeiam o corpo central e prenunciam o estilo barroco que marca definitivamente todo o século XVIII no Brasil.

O Museu mantém exposição permanente do seu acervo, que abrange os séculos XVI, XVII, XVIII e parte do século XIX.

Outras atividades desenvolvidas no museu:

- **Restauração.**  
O serviço de conservação e Restauração desenvolve atividades preventivas de conservação e procede à restauração de peças do acervo em estado de degradação. Também restaura peças oriundas de Igrejas e Irmandades do Estado da Bahia, cedidas em comodato ao museu.
- **Documentação e Pesquisa**  
Realiza a gestão da documentação museológica, pesquisa histórica, pesquisa iconográfica e arquivo histórico. Além disso, organiza documentos diversos relacionados ao acervo e atende pesquisadores. Pelo fato de estar em museu universitário, o setor desenvolve ações voltadas para o acolhimento de estudantes do curso de museologia e áreas afins nas práticas de estágio.
- **Educativo**  
No âmbito da proposta educacional, o Serviço Educativo do MAS conta hoje com diversas atividades, tais como visita guiada, oficinas de arte, apoio a projetos de conservação e restauração, além de ações voltadas para a qualidade de vida. Nesse contexto, o Museu abre suas portas para as instituições educacionais públicas e privadas, bem como para a comunidade em geral. Assim agindo, o MAS cumpre o seu papel de compartilhar com a sociedade o legado religioso e cultural exposto no antigo Convento de Santa Teresa D'Ávila.

Além do museu o, MAS ainda tem uma biblioteca fantástica. Fundada juntamente com o museu em 1959, a Biblioteca foi batizada com o nome de um dos seus maiores colaboradores e primeiro diretor do Museu, o eminente monge beneditino Dom Clemente Maria da Silva-Nigra. Possui aproximadamente 4.800 títulos de livros e folhetos relativos à Religião, Artes, História do Brasil e da Bahia. Sua coleção de periódicos é composta de 26 títulos retrospectivos. Hoje, a Biblioteca Dom Clemente Maria da Silva-Nigra integra o Sistema de Bibliotecas da

---

UFBA, como Biblioteca Especial, responsável pelo acervo bibliográfico do Museu de Arte Sacra da Universidade Federal da Bahia.

#### **Contato MAS:**

- Email de Atendimento ao Cidadão: [mas@ufba.br](mailto:mas@ufba.br)
- Site (URL): <https://www.mas.ufba.br>
- Horário de funcionamento: De segunda à sexta-feira: 7h às 19h - atendimento para visitas técnicas e pesquisadores. Não funciona em feriados.
- E-mail: [exposicao.mas@ufba.br](mailto:exposicao.mas@ufba.br)

#### **Contato Restauração**

- [cr.mas@ufba.br](mailto:cr.mas@ufba.br)
- Tel.: (71) 3283-5596

#### **Contato Documentação e Pesquisa**

- Horário de funcionamento: de segunda a sexta-feira das 7h às 19h.
- Telefone: (71) 3283-5608
- E-mail: [documentacao.mas@ufba.br](mailto:documentacao.mas@ufba.br)

#### **Contato Biblioteca:**

- Telefone: (71) 3283-5604
- E-mail: [bibmas@ufba.br](mailto:bibmas@ufba.br)
- horário de funcionamento: das 07h às 19h para consultas
- Acervo: <http://www.pergamum.bib.ufba.br/pergamum/biblioteca/index.php>

#### **Contato Educativo:**

- E-mail: [mas.educativo@ufba.br](mailto:mas.educativo@ufba.br)
- Tel.: (71) 3283-5603
- Horário de Funcionamento: 7h às 19h

A visitação à exposição no, MAS-UFBA encontra-se temporariamente suspensa, no entanto estamos atendendo à pesquisadores e demais públicos específicos.

**Endereço:** Rua Sodré, nº 276 - Centro, Salvador - Bahia – Brasil Tel.: (71) 3283-5591 e 3243-6511



Criado em 1974, o MAFRO foi inaugurado em 07 de janeiro de 1982, no local onde funcionou o Real Colégio dos Jesuítas, do século XVI ao XVIII e a partir de 1808, a primeira Escola de Medicina do Brasil. Sua criação, no âmbito do Centro de Estudos Afro-Orientais da Universidade Federal da Bahia, correspondeu aos anseios da existência de um espaço de coleta, preservação e divulgação de acervos referentes às culturas africanas e afro-brasileiras, com o objetivo de estreitar relações com a África e compreender a importância deste continente na formação da cultura brasileira, incentivando, por outro lado, contatos com a comunidade local.

Seu projeto original, de 1974, concebido pelo antropólogo e fotógrafo Pierre Verger, foi desenvolvido no início da década de 80 pela arquiteta Jacyra Oswald e pela etnolinguista Yeda Pessoa de Castro, dentre outros professores e pesquisadores da Universidade Federal da Bahia e consultores externos. Entre os anos de 1997 e 1999, sob a coordenação do Museólogo Marcelo Cunha, com participação de equipe de consultores, o MAFRO passou por um processo de renovação da sua exposição, que vem sendo redimensionada periodicamente, com modificações nos últimos anos. Desde os anos noventa, a sua gestão técnico administrativa é realizada por docentes do Departamento de Museologia da Universidade Federal da Bahia, afirmando-se como

local de investigação e ensino relacionados à museologia e seus processos operatórios, promovendo atividades de pesquisa, ensino e extensão.



O MAFRO tem como objetivo fazer um trabalho de preservação, valorização e divulgação das culturas africanas e afro-brasileira. Enquanto museu universitário, o MAFRO se propõe a promover atividades de pesquisa, ensino e extensão, difundir e socializar as informações oriundas do seu acervo, por meio de cursos, exposições temporárias e publicações, procurando oferecer subsídios aos pesquisadores e inúmeros estudantes que visitam o museu.

Seu acervo é composto por:

- **Coleção Africana.**  
Composta, por objetos adquiridos na década de 70 (na maioria), pelo antropólogo e fotógrafo Pierre Verger, em missão de coleta para o Museu e doadas pelo Ministério das Relações Exteriores e diversas embaixadas dos países africanos. A maior parte da coleção é originária da África Ocidental, principalmente do Golfo do Benin, ligada aos grupos étnicos yorubá e fon.
- **Coleção Afro Brasileira**  
Subdivide-se em quatro classes: Insignia; Instrumento Sonoro; Utensílio e Vestuário. É composta por artefatos relacionados principalmente ao candomblé baiano, com predominância de objetos das tradições orubá e fon, a partir de elementos das nações nagô, ketu e jeje.
- **Coleção Estácio de Lima**  
O Museu Afro-Brasileiro da Universidade Federal da Bahia abriga peças que estavam sobre a guarda do Museu Estácio de Lima desde 2010.
- **Coleção Blocos Afros e Folguedos**  
Composta por artefatos ligados ao carnaval afro-baiano. São abadá, fantasias, estandartes e mortalhas que pertenceram a blocos e afoxés. O acervo ajuda a documentar o que hoje já não existem mais.
- **Painéis de Carybé**  
Os 27 painéis representam os orixás do candomblé da Bahia, com seus atributos e animais litúrgicos. Foram confeccionadas por encomenda do antigo Banco da Bahia S.A., atual Banco BBM S.A. e, na condição de empréstimo, estão incorporados ao acervo do Museu Afro-Brasileiro.

O MAFRO também oferece atendimento ao público escolar se previamente agendado, através de visitas guiadas por monitores. A duração da monitoria é de 40 a 50 minutos, com início às 9h15, 10h30, 14h, 15h, diariamente. Recomenda-se um número em média de 30 discentes por visita para melhor aproveitamento e pontualidade.

Atende também grupos com necessidades especiais, mediante agendamento, o MAFRO oferece monitoria para grupos com necessidades especiais (LIBRAS). O Museu encontra-se instalado num prédio histórico tombado que possui obstáculos como escadas (na entrada do prédio e no seu interior) e degraus (no percurso expositivo), não adaptados à acessibilidade. Se pretende visitar o MAFRO com um grupo e deseja uma visita acompanhada de monitoria, deverá agendar previamente por telefone.

### Contatos e Agendamento

Dias da Semana e horário de atendimento: Segunda a Sexta- 9h-17h

Email: [mafro@ufba.br](mailto:mafro@ufba.br)

Telefone: (71) 3283 5540

Endereço: Largo Terreiro de Jesus, 010 - s/n - Pelourinho, Salvador - BA, 40026-010



Quer conhecer mais sobre o MAFRO, acesse o link: <http://www.mafro.ceao.ufba.br> ou faça uma visita Largo do Terreiro de Jesus s/n, Prédio da Faculdade de Medicina da Bahia, 40026-010 Centro Histórico Salvador, Bahia, Brasil



Siga o MAFRO suas redes sociais: [https://web.facebook.com/museuafro2/?rdc=1&rd\\_rdr](https://web.facebook.com/museuafro2/?rdc=1&rd_rdr)

<https://www.instagram.com/mafroufba/>



## MUSEU DE ARQUEOLOGIA E ETNOLOGIA

O Museu de Arqueologia e Etnologia-MAE está localizado no sítio arqueológico constituído pelos vestígios arquitetônicos do antigo Real Colégio dos Jesuítas, fundado no século XVI. O período de construção do edifício estende-se até a segunda metade do XVII e a sua utilização como colégio jesuíta termina com a expulsão desta ordem religiosa em 1759. Pouco tempo após a saída dos jesuítas a edificação veio a abrigar um Hospital Militar e no início do século XIX aqui se instalou a Escola

de Cirurgia da Bahia, a primeira deste tipo no Brasil. Em fins do século XIX a edificação teve sua porção superior demolida e a inferior em grande parte soterrada, que veio a ser redescoberta a partir de 1975. Os espaços evidenciados pela remoção do entulho receberam o tratamento arquitetônico apropriado para ser instalado o MAE, que foi inaugurado em 27 de setembro de 1983. O museu está dividido em três alas e um centro administrativo, ao redor de uma área central. Cada ala foi batizada com o nome de pesquisadores que auxiliaram na formação e na consolidação do MAE/UFBA, são eles:

- **Valentin Calderón** Licenciado em Geografia e História pela Universidade Católica do Salvador (1959), atuou intensamente nas áreas de arqueologia e patrimônio histórico e cultural, desenvolvendo projetos precursores da arqueologia sistemática no Estado da Bahia.
- **Pedro Agostinho da Silva** Graduado em História pela Universidade Federal Fluminense (1962) e mestre em Antropologia pela Universidade de Brasília (1968). Filho do eminente humanista português Agostinho da Silva, dedicou-se a pesquisa com os índios do Alto Xingu. Dedicou-se, também, ao indianismo e ao indigenismo, tendo ajudado a formular importantes políticas sobre os índios brasileiros, sobretudo os do Nordeste do país.
- **Antônio Matias** Foi o primeiro restaurador da instituição, tendo permanecido na área por mais de trinta anos. Intuitivo, teve sua formação técnica encorajada por Valentin Calderón, que nele via um talento inato e especial. Atuou no restauro de urnas funerárias e outros objetos arqueológicos expostos no MAE-UFBA, até sua aposentadoria.

O acervo do Museu de Arqueologia e Etnologia da Universidade Federal da Bahia foi constituído através de doação, coleta e aquisição, a partir de trabalhos desenvolvidos por pesquisadores e intelectuais desta universidade e colaboradores das áreas de Arqueologia e Etnologia de outras instituições. Os dados sobre o



acervo têm possibilitado o fomento da pesquisa, preservação e extensão junto aos grupos escolar e acadêmico, bem como à comunidade em geral. As particularidades de cada coleção e permitem aos interessados a construção de novos conhecimentos. Salienta-se que outras sociedades indígenas da Bahia vêm buscando o fortalecimento de sua identidade por meio da preservação material e imaterial de seus patrimônios culturais.

### O acervo de Arqueologia

As coleções arqueológicas apresentam uma configuração mista: coleções fundantes musealizadas e coleções não musealizadas, normalmente fruto de endossos institucionais. As coleções fundantes musealizadas são chamadas pelo seu pesquisador: Vital Rego, Valentin Calderón e Carlos Ott, e a Coleção da Associação de Arqueologia e Pré-História da Bahia. Entre as coleções não musealizadas damos destaque à Praça da Sé e Piragiba, entre os trinta e seis processos de endosso dados pelo museu de 1994 a 2013. No momento o museu está desenvolvendo um projeto institucional de curadoria do material arqueológico já existente em nossa Reserva Técnica.

### A coleção de Etnologia

O MAE/UFBA possui quatro coleções etnológicas: Pedro Agostinho, Aristóteles Barcelos e Maria Ignês Mello, Pankararé e Tuxá. As coleções Pedro Agostinho, Aristóteles Barcelos e Maria Ignês Mello foram concebidas a partir de trabalhos acadêmicos realizados nas sociedades Kamaiurá e Waurá no Parque Indígena do Xingu no Estado do Mato Grosso. A coleção Pankararé, etnia do Estado da Bahia, iniciou a partir da coleta espontânea de pessoas interessadas no tema, e, posteriormente, por meio de projeto coordenado pelo Prof. Dr. Fábio Bandeira. A coleção Tuxá, também etnia do Estado da Bahia, foi coletada de forma totalmente espontânea. Todos esses artefatos materializam formas de viver, conviver e estabelecer trocas com o mundo dos humanos e não humanos, especialmente com os “Encantados”, seres míticos e místicos que estabelecem relações de proteção, aprendizagem e ligação com a ancestralidade.

### Contatos e Agendamentos

**Dias da Semana e horário de atendimento:** Segunda a Sexta: 09h00 - 17h

**Telefone:** (71) 3283-5530

**E-mail:** [mae@ufba.br](mailto:mae@ufba.br)

**Agendamento de visitas:** (71) 3283-5533 / 3283-5530

**Endereço:** Terreiro de Jesus, s/n, Prédio da Faculdade de Medicina da Bahia, Salvador, BA, 40026-010



Quer conhecer mais sobre o MAE, acesse o link: <http://www.mae.ufba.br>



O ingresso inclui a entrada no Museu Afro-Brasileiro e no Museu de Arqueologia e Etnologia, situado no mesmo prédio.

Para o público alvo:

- Jovens entre 6 e 10 anos
- Estudantes com identidade estudantil
- Cidadãos Brasileiros acima de 60 anos

Inteira R\$3,00 (Preço Promocional)

Gratuito

Crianças até 5 anos

Estudantes e professores da Rede Pública e Comunidade UFBA



Siga o MAE nas suas redes sociais : [Museu de Arqueologia e Etnologia da UFBA - Página inicial](#) | [Facebook](#) e [MUSEU DE ARQUEOLOGIA E ETNOLOGIA \(@mae.ufba\)](#) • [Fotos e vídeos do Instagram](#)



Faça um passeio virtual nos museus da UFBA. Divirta-se!

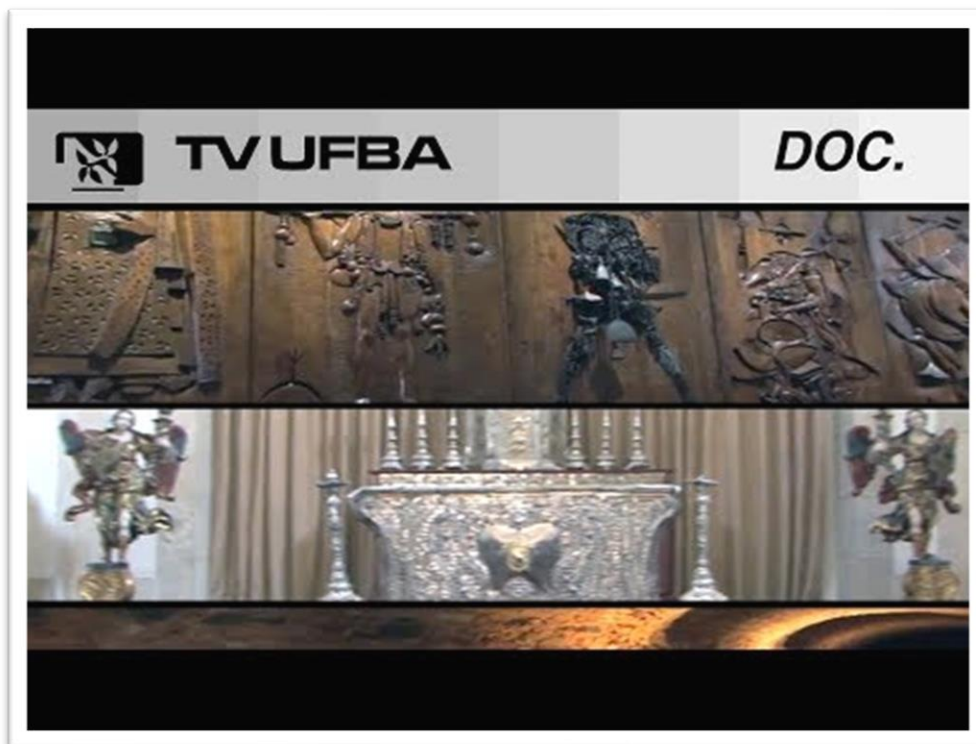

**A TV UFBA realizou esse documentário intitulado: Museus UFBA: espaços de história e arte.**

De importância que vai muito além dos limites da Universidade, os três grandes museus da UFBA: Museu Afro-Brasileiro (MAFRO); Museu de Arqueologia e Etnologia (MAE) e o Museu de Arte Sacra (MAS) são abordados neste documentário que destaca e explica sobre as características destes aparelhos universitários que guardam vasta história e beleza. Francisco de Assis Portugal, diretor do Museu de Arte Sacra; Graça Teixeira, coordenadora do Museu Afro-Brasileiro; Antonio Marcos Passos, coordenador do Setor de Museologia do MAE e Sidélia Santos Teixeira, coordenadora do curso de Museologia da UFBA dão os depoimentos que ajudam a compreender e problematizar o papel destes museus na universidade e na sociedade de modo geral.

## Memorial de Medicina



O Memorial da Medicina Brasileira sem fins lucrativos, a serviço da sociedade e do seu desenvolvimento. É constituído pelo Arquivo Histórico Anselmo Pires de Albuquerque (AHAPA), Bibliotheca Gonçalo Moniz (BGM) e Memorial de Medicina (MM), e tem por finalidade preservar, salvaguardar e difundir o patrimônio cultural da Faculdade de Medicina da Bahia, apresentando o caráter educacional, turístico e inclusivo, colaborando com as atividades de ensino, pesquisa e extensão da Universidade Federal da Bahia (UFBA). Atualmente, a Bibliotheca Gonçalo Moniz é parte do

Memorial da Medicina Brasileira, instituição que reúne o patrimônio histórico e cultural da FMB-UFBA.

Oferta visitas mediadas ou técnica, pesquisa presencial e remota, reprodução do acervo, elaboração de ficha catalográfica, serviço de referência e reserva de espaços para eventos. As exposições reúnem acervos com diferentes tipologias que buscam valorizar a história do primeiro curso superior de Medicina do Brasil, dialogando com a memória do lugar e seu patrimônio histórico e artístico.

Seu acervo é composto por, aproximadamente, 100 mil volumes entre teses, livros, folhetos e periódicos das áreas de ciências da saúde, ciências naturais e história publicados entre 1557 até 1960. As obras estão distribuídas em 10 coleções, entre elas a Coleção Teses Históricas da Faculdade de Medicina da Bahia, que reúne as teses defendidas na Faculdade no século XIX e primeira metade do XX; a Coleção Professores & Discentes, na qual estão sendo reunidas publicações de autoria de docentes e discentes da FMB; a Coleção Obras Raras & Especiais, composta por obras publicadas entre os séculos XVI e XX.

Merece destaque a coleção de Livros e folhetos produzidos por discentes e professores da Faculdade de Medicina da Bahia entre o século XIX e primeira metade do XX. Nesta coleção estão sendo reunidas todas as obras que a Bibliotheca possui de autores como Afrânio Peixoto, Alfredo de Britto, Augusto César Vianna, Clementino Fraga, Gonçalo Moniz, Juliano Moreira, Nina Rodrigues, entre outros.

Etapas dos Serviços oferecidos:

- Visitas mediadas ou técnica: solicitação de grupos, via e-mail; Envio de comprovante de pagamento da GRU; Realização da visita.
- Pesquisa remota – AHAPA: solicitação via e-mail, informando assunto e período de interesse; a técnica realiza a pesquisa; Seleção do material; Envio via-email; Prazo mínimo de 15 dias a 25 dias.
- Pesquisa presencial e remota – BGM: consulta ao repositório UFBA e página oficial da BGM; agendamento por e-mail, informando acervo de interesse e data para consulta; seleção acervo; prazo mínimo de 48h;
- Pesquisa presencial e remota – MM: Consulta via e-mail; agendamento para consulta presencial. Seleção do acervo; Prazo mínimo de 48h;
- Reprodução do acervo: Solicitação via e-mail com dados de interesse; Preenchimento de dados no formulário de solicitação; Envio da GRU para o pesquisador; Envio de comprovante de pagamento da GRU; Digitalização; Envio do material, prazo mínimo entre 15 a 25 dias.
- Elaboração de ficha catalográfica: Solicitação via e-mail com dados do trabalho acadêmico; Envio da ficha. Prazo de 3 dias úteis.
- Serviço de referência: Agendamento via e-mail; Diálogo referente à pesquisa.

- 
- Reserva de espaços para eventos: Solicitação via e-mail, informando natureza do evento, prováveis datas desejadas, número de pessoas e responsáveis. Pagamento GRU.

Conheça mais da história através do site: <http://www.bgm.fameb.ufba.br/>

**Bibliotheca Gonçalo Moniz - Memória da Saúde Brasileira**  
**Faculdade de Medicina da Bahia - UFBA**  
**Praça XV de Novembro, s/n, Largo do Terreiro de Jesus, Pelourinho**  
**Tel.: (71) 3283-5575/5548**  
**E-mail: [bibgm@ufba.br](mailto:bibgm@ufba.br) ou [memorial.medicina@ufba.br](mailto:memorial.medicina@ufba.br)**

**Horário de funcionamento: segunda à sexta, das 8h às 17h.**

**Horário para pesquisa no acervo: segunda à sexta, das 9h às 11h e das 14 às 16h.**

Veja também as redes sociais do memorial

Facebook: [https://web.facebook.com/bibliothecagm?\\_rdc=1&\\_rdr](https://web.facebook.com/bibliothecagm?_rdc=1&_rdr)

Youtube: <https://www.youtube.com/channel/UCXlhCDPvyn6bCcMaQ3Em3g>

Instagram: <https://www.instagram.com/bibliothecagm/>



A Rede de Profissionais de Conservação e Restauro da UFBA (RECORE), criada em agosto de 2020, reúne profissionais que atuam em unidades que salvagam parte do patrimônio cultural abrigado pela universidade. São

conservadoras-restauradoras e técnicas em conservação e restauração que desempenham as suas atividades na Escola de Belas Artes (EBA) e no Museu de Arte Sacra (MAS).

A proposta da criação de uma REDE colaborativa dos profissionais da área de Conservação e Restauração da UFBA surgiu a partir da constatação da invisibilidade dos cargos de Restaurador – Área e Técnico em Restauração dentro da estrutura da UFBA, e de como os servidores ocupantes desse cargo identificam o desconhecimento dos outros servidores em relação às funções e atuações destes profissionais.

A Recore busca o diálogo entre os profissionais, além de possibilitar pesquisas e debates sobre temas pertinentes à área. Uma das ações nesse sentido foi a criação do grupo de pesquisa junto ao CNPq, denominado Recore Lab, que conta com duas linhas de investigação: Conservação e restauro de coleções universitárias e Gestão de coleções arqueológicas e etnológicas. A iniciativa tem gerado muitos frutos, com a publicação de artigos científicos e participação em eventos internacionais, como a IV edição do Congresso Ibero-Americano Investigações em Conservação e Restauro (ICP 2022), que será realizada em Lisboa, Portugal, em outubro.

Entre os objetivos específicos da Recore estão o desenvolvimento de pesquisas, o compartilhamento de informações, o fomento à capacitação, a realização de eventos e o estabelecimento de vínculos com profissionais de outras Instituições Federais de Ensino Superior (Ifes). A criação da Rede, segundo Vasconcelos, foi também motivada por conta da ameaça de extinção de cargo desta área nas Ifes, em razão de decretos federais que impedem a realização de novos concursos, e do número reduzido de servidores nessa função diante do grande patrimônio identificado na universidade. “Existe uma coleção em quase toda unidade da UFBA”, estima.

Saiba mais acessando: <https://recore.ufba.br/>

Contato: [recore@ufba.br](mailto:recore@ufba.br)



Retirado do youtube da RECORE: <https://www.youtube.com/c/RECOREUFBA/featured>



# Arte e Cultura

---

Aqui você vai ver a UFBA, em diversos ângulos e aspectos, sobre o temas cultura e arte. Como a universidade destaca a importância e a força da cultura para o desenvolvimento da cidade e do estado e da UFBA como um todo.

A comunicação da UFBA, além das matérias para os seus veículos e que foram reproduzidas por diversos veículos de imprensa, produziu campanhas de comunicação que tornavam ainda mais evidentes as ações da Universidade e sua relevante contribuição à sociedade.



[TV UFBA - YouTube](#)  
**TV UFBA - 55,7 mil inscritos**

Cada nova edição, além de compilar o que de mais interessante houver sido publicado ao longo da semana pelo noticiário diário da instituição, o UFBA em Pauta, também levará ao público vídeos produzidos pela TV UFBA, notícias originárias do Calendário das artes e do Calendário das ciências e matérias jornalísticas elaboradas diretamente para o Edgar digital.

Lá no site você vai encontrar um menu diversificado de itens que transitam nas seguintes esferas:

- Ensino, Pesquisa e Extensão;
- Assistência;
- Política;
- Planejamento e Administração.



**Navegue pelo site pra descobrir tudo que está acontecendo na UFBA.**



## EDGARDIGITAL



**EDGARDIGITAL**  
Universidade Federal da Bahia

O nome do periódico é uma homenagem ao fundador e primeiro reitor da UFBA, Edgard Santos (1946-1961), e o

lançamento deste novo projeto é mais uma realização da reitoria no ano em que a instituição celebra seu 70º aniversário. O Edgardigital será enviado semanalmente por e-mail, no formato newsletter.

O periódico também poderá ser acessado via web, através do endereço:

<https://www.edgardigital.ufba.br/>

## UFBA EM PAUTA

É o resultado de décadas de investimento material do Estado e, sobretudo, do trabalho e da luta de gerações de educadores, técnicos e estudantes dedicados à construção de uma universidade pública, gratuita, autônoma, inclusiva e de qualidade; uma universidade que fundamenta sua autonomia em sua capacidade de formar tem que ter uma ferramenta como o UFBA em PAUTA onde é possível saber tudo que acontece na faculdade.



Saiba mais acessados notícias em pauta como <https://www.ufba.br/noticias>

## Redes Sociais



[UFBA em Pauta \(@ufbaempauta\) / Twitter](#)



[UFBA em Pauta \(@ufbaempauta\) • Fotos e vídeos do Instagram](#)



[UFBA em Pauta - Página inicial | Facebook](#)





## Agenda UFBA



A **Agenda Arte e Cultura** da **Universidade Federal da Bahia (UFBA)** é um portal de comunicação entre as unidades da universidade, bem como com a sociedade. Ao mesmo tempo, permite a formação de um banco de memória permanente das produções artísticas, culturais e científicas da UFBA ao longo dos anos.

O nosso objetivo é produzir uma agenda artística, cultural e científica digital para divulgar ao público interno e externo da universidade a produção acadêmico-cultural que emana das suas unidades de ensino, desde projetos de extensão a pesquisas relacionadas aos campos da arte, cultura e tecnologia.

Envie sugestão de pauta para o e-mail [agendartecultura@gmail.com](mailto:agendartecultura@gmail.com).

### CONTATO

Telefone: (71) 3283-6179

E-mail: [agendartecultura@gmail.com](mailto:agendartecultura@gmail.com)

### REDES SOCIAIS

**Instagram:** [agendartecultura](#)

**Facebook:** [/agendartecult](#)

**YouTube:** [Agenda Arte e Cultura](#)



## Saladearte – Cinema da UFBA

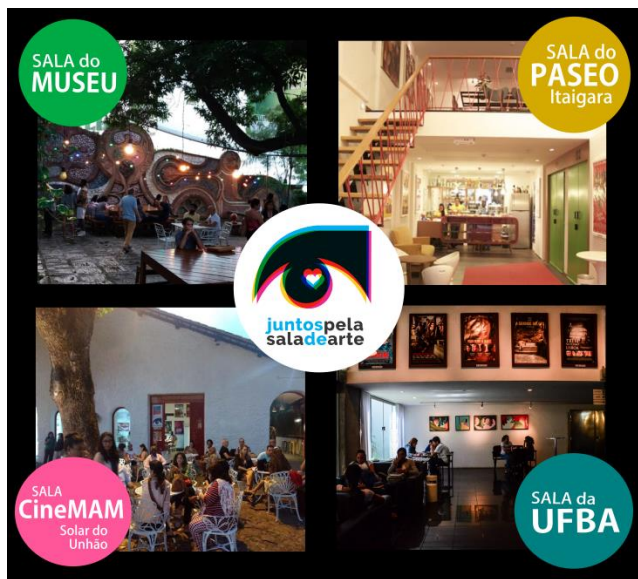

A Saladearte – Cinema da UFBA é um equipamento cultural da Universidade que exhibe uma programação especial de filmes – muitos deles premiados em festivais nacionais e internacionais – que não são encontrados nas salas de cinema do circuito comercial. Faz parte do Circuito Saladearte, que possui cinco salas em Salvador e tem 14 de anos de atuação na capital baiana. Com capacidade para 105 lugares, a sala de projeção possui duas formas de exibição fílmica: em formato digital, realizado por meio da rede (internet) e em 35 mm; e som

dolby stereo. A Sala oferece preços especiais em suas sessões para membros da comunidade UFBA (por meio de comprovação do vínculo com a Universidade na bilheteria). Em qualquer dia da semana, os bilhetes para os membros da UFBA custam R\$ 4 na primeira sessão e R\$ 7 nas demais.

### Cinemas em Rede

A Saladearte da UFBA participa, em conjunto com outras cinco salas do Brasil, do projeto Cinemas em Rede. Quatro cidades compõem o projeto, coordenado pela Rede Nacional de Ensino e Pesquisa (RNP): além de Salvador; São Paulo – Cinemateca Brasileira, CINUSP e Escola de Comunicações e Artes (ECA); Porto Alegre – Sala Redenção – Cinema Universitário (UFRGS); e em Recife, na Fundação Joaquim Nabuco. Uma das possibilidades do projeto é compartilhar conteúdos, mostras e ciclos em tempo real, entre estes pontos de cinema.

O Projeto é uma parceria entre os Ministérios da Cultura (MinC) e de Ciência, Tecnologia e Inovação (MCTI), com a Rede Nacional de Ensino e Pesquisa (RNP). Na UFBA, é apoiado pela Pró-Reitoria de Extensão Universitária (PROEXT).

**Endereço:** Av. Reitor Miguel Calmon, s/n. Vale do Canela. Ao lado das Faculdades de Educação e Administração – PAC (Pavilhão de Aulas do Canela).

Tel: 71.3237-2331. Estacionamento Gratuito: estacionamento do PAC

E-mail: [comunicacao@saladearte.art.br](mailto:comunicacao@saladearte.art.br)

Site: <http://www.saladearte.art.br/>

Facebook: <http://goo.gl/o69qQa>



## Encontros virtuais Sala de arte & Cinematógrafo

Desde o início da pandemia, quando os cinemas foram temporariamente fechados, os encontros de cinema promovidos pela Saladearte e Cinematógrafo se adaptaram para o ambiente virtual. Em todo este período, através da curadoria e mediação de Camele Queiroz e Fabrício Ramos, foram indicados e disponibilizados, gratuitamente, filmes que ensejaram mais de 110 conversas virtuais (com presenças reais)!

**CINE  
MA  
TÓ  
GRA  
FO**

**Cine  
ma  
to  
gra  
finho**

As atividades presenciais do Cinematógrafo já retornaram, mas a experiência dos encontros virtuais foi tão boa que o projeto continua! Se quiser espiar o que já aconteceu, acesse a gravação dos encontros no site: [www.cinematografo.art.br](http://www.cinematografo.art.br)

Em todo esse período, além da presença de um público fiel e diversificado, contamos com participações ao vivo de diretores e diretoras como Luciana Burlamaqui, Bernard Attal, Cláudio Marques, Marília Hughes, Edgard Navarro, Cristina Amaral, Abderrahmane Sissako e Kessen Tal, além da generosa presença de Vladimir Brichta e Sophia Bisilliat, entre outras!

 **Veja toda programação do cinema acessando: <http://saladearte.art.br/>**



---

## Teatro do Movimento da Escola de Dança da UFBA

A Escola de Dança da Universidade Federal da Bahia, um símbolo da renovação e da conquista por novos espaços, completou 50 anos de exercício e de contribuição para o cenário cultural baiano e brasileiro. A Escola, uma das pioneiras no país, vem aperfeiçoando vários profissionais desde a década de 50, nas áreas de licenciatura e bacharelado, sendo responsável pela formação de profissionais que atuam em todo Brasil. Mas a contribuição da Escola não se restringe ao campo da dança, trabalhando também na capacitação dos estudantes para o desenvolvimento de habilidades que possam ampliar o seu repertório intelectual, social e cultural.

A comunidade ligada à Dança reconhece esta contribuição e sua importância para a comunidade do entorno, além de apontar a criação do mais novo curso pós-graduação *strictu senso* na área de dança, primeiro do Brasil e da América Latina. Sua contribuição e sua importância para a comunidade do entorno, além de apontar a criação do mais novo curso de pós-graduação *strictu senso* na área de dança, revela-se como o primeiro do Brasil e da América Latina.

### Assim nasce o Teatro do Movimento. Teatro do Movimento.

O Teatro do Movimento é um laboratório Cênico com 195,52 metros quadrados e possui uma versatilidade que surpreende e estimula a criatividade. Reinaugurado em 2007, após ampla reforma, com instalação de equipamentos, tratamento acústico e climatização. O Teatro do Movimento da Escola de Dança oferece para professores e estudantes dos programas da Escola, e para a comunidade maior de dança, um espaço cênico para aprimorar e apresentar seus processos e produtos de dança contemporânea. Reformas recentes, incluindo ambientação, isolamento sonora e térmica, e novo equipamento, deixaram nosso teatro capaz de apoiar experimentação e aprendizagem em sonorização, projeção de imagens e iluminação.

Nossa equipe técnica de artistas-operadoras se compôs de estudantes da Escola que trabalham e multiplicam suas aprendizagens no espírito de aprender fazendo e de abrir oportunidades para outras interessadas. No intuito de desenvolver programação constante, de qualidade e relevância para o avanço de dança contemporânea, uso do espaço é contemplado para indivíduos ou grupos com propostas que interagem positivamente com a missão dos programas da Escola.

Tem equipamentos necessários para a Audiodescrição, se tornando pioneiro no Nordeste do País em cumprir a Lei de Acessibilidade no que tange ao direito de acesso aos produtos culturais, já que, desde a promulgação da Lei nº 10.098/2000, o recurso da audiodescrição tornou-se um direito garantido pela legislação brasileira. O equipamento tem atendido, desde sua implantação até o presente momento, às necessidades da comunidade, não só da Escola de Dança, mas de outros espaços da



cidade de Salvador e outras regiões do país. Esse equipamento também tem sido usado para atividades artísticas com audiodescrição bem como para traduções simultâneas, em encontros científicos.

O sistema MOCap é formado pelas câmeras de captura do movimento, conjuntamente com os trajes especiais (que contêm marcadores reflexivos) que possibilitam, dentro de um espaço físico, realizar captura do movimento humano para que posteriormente esses dados possam ser aplicados a personagens virtuais (corpos em 3D). Os Grupos de Pesquisa realizam investigações nas áreas de análise e biomecânica do movimento, análise do movimento coreográfico aplicados a modelo 3D, investigações transdisciplinares entre a dança e a digitalização do movimento, análise do movimento e propostas de mediação educacional, dentre outras.

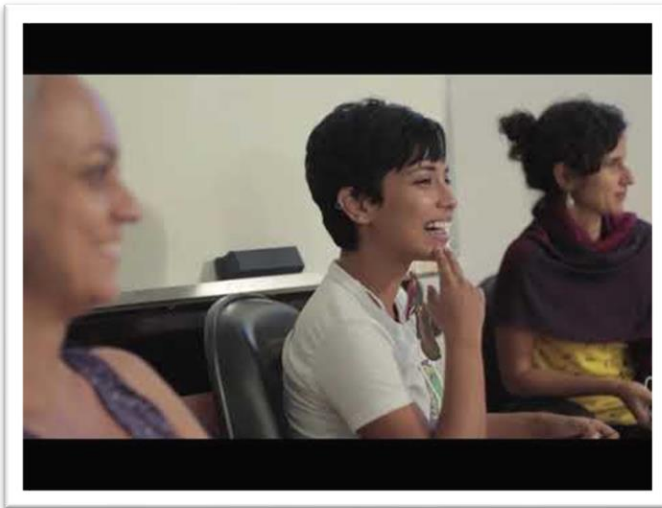

### **Escola de Dança da UFBA**

**Localização:** Av. Milton Santos, s/n - Ondina, Salvador – BA- Cep: 40170-110, Brasil

**Dias da Semana e horário de atendimento:** De Segunda a Sexta-Feira das 08:00 às 17:00hs

**E-mail :** [danca@ufba.br](mailto:danca@ufba.br)

**Telefone:** (71) 3283-6579

**Site**

**(URL):** <http://www.danca.ufba.br/>



## Teatro Martin Gonçalves - UFBA

A história do teatro baiano pode ser delimitada pelo antes e depois da criação da Escola de Teatro da Universidade Federal da Bahia (1956). O trabalho de Martin Gonçalves com o grupo A Barca (1956-1963) renovou a cena teatral com uma política de intercâmbio que transformou a escola numa referência para o ensaio de teatro na América Latina e, atualmente, mantém intercâmbio com instituições em âmbito internacional. O teatro Martin Gonçalves (nome atual do original Teatro Santo Antônio criado por Martin no casarão homônimo em 1958) teve ao longo desses anos um papel importante como renovador da cena teatral.

Esse empreendimento pioneiro podia ser considerado, na época, uma utopia, porém o reitor convidou um dos fundadores do Teatro Tablado do Rio de Janeiro, o artista, professor e médico pernambucano Martin Gonçalves, o criador e primeiro diretor da Escola de Teatro da UFBA (1956-1961). Da primeira turma de discentes saiu o que constituiria o Teatro dos Novos (1959) que resultou no Teatro Vila Velha (1964), de grande importância na formação e consolidação do atual teatro e cultura baianos.

O antigo teatro foi demolido e reconstruído, elevando-se a altura do mesmo para que fosse colocada o piso da soffita de iluminação e cenotecnia (estrutura de aço, com passarelas para colocação de refletores e subida/descida de cenários); o palco italiano foi ampliado, assim como seu palco giratório, fosso, coxias laterais; foram construídos dois amplos camarins laterais; a plateia também foi ampliada em acento para 194 lugares (192 assentos e 2 para cadeirantes), assim como o Foyer (Galeria Nilda Spencer).

As instalações elétricas, de climatização, sonorização, cenotecnia, iluminação cênica, foram também modernizadas.



### Escola de Teatro da UFBA

**Localização:** Av. Araújo Pinho, 292 - Canela, Salvador - BA. Cep 40100-150

**Dias da Semana e horário de atendimento:**  
Todos os dias 20h às 22h

**E-mail:** [teatromartin@hotmail.com](mailto:teatromartin@hotmail.com)

**Telefone:** (71) 3283-7862

**Site (URL):** <http://teatro.ufba.br/teatro-martin-goncalves/> **Teatro Martin Gonçalves - Escola de Teatro da UFBA**  
**Escola de Teatro da UFBA**



## Mapeamento Cultural UFBA



O site Mapeamento Cultural da UFBA (Mapcult) deriva da pesquisa sobre o mesmo tema desenvolvida nos anos de 2019 e 2020 no Centro de Estudos Multidisciplinares em Cultura (CULT). A

investigação busca desvelar a presença da cultura na UFBA e os lugares que ela ocupa na universidade. A ideia norteadora da pesquisa é que a cultura não se instala apenas em um registro institucional específico da universidade, mas perpassa ensino de graduação e de pós-graduação, pesquisa e extensão, além de frequentar outros espaços universitários de diferenciadas naturezas, tais como: estruturas acadêmico-administrativas, ambientes abertos e construídos, laboratórios, auditórios, bibliotecas, museus, teatros, memoriais, cinema, galeria, editora, livrarias, veículos de comunicação etc. A investigação pretendeu elaborar um mapa dos lugares da cultura na UFBA no ano de 2019, tomado como um ano de referência para dar visibilidade às atividades culturais da e na universidade.

O site traduz os resultados da pesquisa, em especial no seu horizonte informativo.

O site torna público apenas uma parte do enorme investimento em cultura efetuado pela UFBA, dado que está circunscrito ao ano de 2019, e mesmo para este ano ele não traz todas as informações possíveis acerca da presença da cultura, pois as condições de trabalho não permitiram englobar todas as dimensões necessárias para uma mirada mais completa. De qualquer modo, o site Mapcult expõe um universo, por certo, desconhecido em muitos dos aspectos coletados. A pretensão da equipe de pesquisa é que ele seja atualizado pela universidade para permitir um acompanhamento mais sistemático do singular projeto institucional e cultural da instituição e para estimular o aparecimento de novas e mais aprofundadas análises sobre esta dimensão tão rica e fundamental da vida da UFBA.

 **Saiba mais sobre o CULT – Centro de Estudos Multidisciplinares em Cultura.**

**Localização:** Rua Barão de Jeremoabo, PAF V, Sala 206<sup>a</sup> - Campus Universitário de Ondina. Salvador- BA CEP: 40.170-115

**Tel:** 71 3283-6198

**E-mail:** [cult@ufba.br](mailto:cult@ufba.br)

**Link :** [www.cult.ufba.br](http://www.cult.ufba.br)



## Escola de Música da UFBA – EMUS

A Escola de Música da Universidade Federal da Bahia foi fundada na gestão do Reitor Edgar Santos, a partir de ideais que buscavam canalizar o potencial artístico da nossa terra. Ao longo dos seus 60 anos, a Escola de Música tem se esforçado em criar meios para melhor capacitar o profissional que está sendo formado pela nossa Unidade. O grau de abrangência dos programas oferecidos e o grau de excelência do nosso corpo docente nos colocam entre os centros de melhor qualificação no País. Temos recebido o reconhecimento em diversas instâncias; fomos identificados por consultores internacionais, durante a década de 80, como sendo um dos poucos centros brasileiros capazes de desenvolver estudos de pós-graduação. O Programa de Pós-Graduação em Música da UFBA (Mestrado e Doutorado), tem conceito 4 da CAPES.

Uma série de atividades, na sua maioria, eventos de extensão universitária, tem permeado os mais variados segmentos da nossa sociedade. Tais eventos têm se tornado tradicionais no calendário nacional: os Festivais de Arte Bahia, durante a década de 70, mais recentemente, os Seminários Internacionais de Música, que congregam a "Semana de Educação Musical," a "Semana de Música Contemporânea," a "Jornada de Etnomusicologia," "Ciclos de Música," "Encontros de Intérpretes," "Seminários de Música Popular," "Simpósio Brasileiro de Música," só para citar alguns.

A Escola desenvolve programas desde a iniciação infanto-juvenil, passando pelo Curso Básico, curso de Graduação e cursos de Pós-graduação dispondo, como integrante de seu corpo docente, de um grupo de 10 doutores com titulação oriunda de centros da mais alta qualificação. As atividades práticas desenvolvidas pela Escola estão sustentadas no esforço coletivo dos corpos docente, técnico e discente que compõem os grupos estáveis da instituição - a Orquestra Sinfônica, o Madrigal, a Banda Sinfônica, Orquestra de Câmara e outros grupos de música de câmara.



**Conheça mais da EMUS:** [Escola de Música da UFBA](#)

**Localização:** Campus Universitário do Canela  
Rua Basílio da Gama, S/N Salvador, Bahia 40110-913

**Telefone:** (71) 3283 7885 / (71) 3283 7886

**E-mail:** [emus@ufba.br](mailto:emus@ufba.br)

**Visite suas redes sociais**

[Escola de Música da UFBA \(@emusufba\)](#) • [Fotos](#)

[e vídeos do Instagram](#)

[Escola de Música da UFBA - YouTube](#)

[Escola de Música da UFBA - Página inicial | Facebook](#)





## Madrigal UFBA

O Madrigal da UFBA é um grupo vocal profissional, fundado em 1954 pelo maestro H. J. Koellreuter. O grupo constitui um importante núcleo de extensão, veículo de comunicação cultural entre a universidade e a comunidade. Desde a sua fundação, tem realizado inúmeros concertos, participando das montagens de grandes obras do repertório erudito mundial. Participou de importantes eventos e tem realizado inúmeros concertos em diferentes ambientes - teatros, praças públicas, parques, igrejas, escolas etc., apresentando-se com fins beneficentes em hospitais, orfanatos, asilos e abrilhantando, ao longo da sua trajetória, congressos, simpósios, seminários, datas cívicas e religiosas. Além da rotina de concertos, o Madrigal atende aos discentes dos cursos de Composição, executando as suas peças, de Regência e Canto, possibilitando-lhes aprimoramento e prática musical indispensáveis à formação do músico.

Em seu grande acervo, de importância cultural e histórica, o Madrigal tem obras que provavelmente não poderão ser encontradas em outros locais, visto que existem inúmeros manuscritos originais e arranjos dedicados exclusivamente ao grupo, incluindo várias estreias mundiais, além das primeiras execuções modernas de peças históricas recuperadas. Ao longo de sua história foram realizadas mais de 3 mil apresentações, sendo dirigido por inúmeros maestros. Atualmente, o Madrigal da UFBA conta com a direção artística de José Maurício Brandão e a regência de Rafael Garbuio.

**Unidade:** [ESCOLA DE MÚSICA](#)

**Vínculo:** [Corpo Estável](#)



**Localização:** Escola de Música da UFBA  
Rua Basílio da Gama, S/N - Campus do Canela  
- Salvador, Bahia 40160-060  
**Telefone:** (71) 3283 7885 / (71) 3283 7886  
**E-mail:** [emus@ufba.br](mailto:emus@ufba.br)

**Link(s):** <http://www.escolademusica.ufba.br/conjuntos-musicais/madrigal>



## Banda Sinfônica da UFBA - OSUFBA

A Banda Sinfônica da UFBA, idealizada pelo Prof. Horst Schwebel, foi fundada em 1980, como meio indispensável para o ensino de instrumento de sopro e como atividade de extensão no âmbito da comunidade, acompanhando uma das tradições mais populares do Estado. Tendo sido iniciada com apenas 14 instrumentistas, todos discentes da Escola de Música da UFBA - na época chamada de "Banda dos Discentes da Escola de Música e Artes Cênicas" - cresceu rapidamente graças ao interesse despertado por suas principais apresentações públicas.

Professores, estudantes e músicos interessados vieram compor o seu quadro, tornando-a um dos conjuntos estáveis da Universidade que, até hoje, garante um espaço cultural que visa estimular a pesquisa da área musical à qual se dedica a preservação do repertório que vem sendo transmitido por gerações em cidades do interior da Bahia e a motivação para o aprendizado instrumental. Regida pelo experiente professor Horst Schwebel, que há mais de 20 anos trabalha com bandas sinfônicas, a Banda da EMUS é formada por discentes da Escola de Música e estudantes de música de outras escolas.

O grupo se apresenta anualmente trazendo ao público um vasto repertório, que vai do erudito ao popular, inclusive executando obras em primeira audição no Brasil. O interesse da população é demonstrado toda vez que se realizam apresentações com esse tipo de conjunto, mas elas são muito restritas a eventos relacionados com datas religiosas ou nacionais. Durante esses 25 anos de existência, A Banda Sinfônica da UFBA gravou dois discos; um LP em 1989, e um CD em 1996.



**Localização:** Campus Universitário do Canela  
Rua Basílio da Gama, S/N Salvador, Bahia  
40110-913

**Telefone:** (71) 3283 7885 / (71) 3283 7886

**E-mail:** [emus@ufba.br](mailto:emus@ufba.br)

**Site (URL):**

<http://www.escolademusica.ufba.br>



## Galeria Cañizares

A Galeria Cañizares, fundada em novembro de 1970, é um espaço expositivo da Escola de Belas Artes da Universidade Federal da Bahia. A Galeria realiza exposições coletivas e individuais escolhidas por meio de edital publicado anualmente. Projetos de docentes da Escola de Belas Artes também ocupam a pauta da Cañizares. O “Salão da Escola de Belas Artes”, “Docentes em Pauta”, “É tudo Design”, “Mostra de Performance” e mostras comemorativas são igualmente contemplados no calendário da Cañizares. Com o objetivo de promover a troca de experiências entre artistas, curadores e o público, a galeria promove rodas de conversa em todas as suas exposições e organiza publicações sobre os eventos realizados ao longo do ano. As exposições são abertas à comunidade extra-acadêmica e têm visitaç o gratuita.



**Dias da Semana e horário de atendimento:** De Segunda a Sexta -Feiras das 09 as 18hs.

**Localização:** Escola de Belas Artes da UFBA

Rua Araújo Pinho, nº. 212 Canela, cep: 40110-150, Salvador-Bahia

**Telefones:** +55 (71) 3283-7917 | 7915 Fax: +55 (71) 3283-7916

**E-mail:** [eba@ufba.br](mailto:eba@ufba.br)

**Site (URL):** <http://belasartes.ufba.br/galeria-canizares/>



## Galeria Nilda Spencer

Inaugurada no dia 01 de outubro de 2008, dentro das comemorações de 01 ano de reinauguração do Teatro Martim Gonçalves, a Galeria Nilda Spencer funciona como espaço expositivo utilizado por produções da Escola de Teatro e de outras unidades da UFBA. Nilda Spencer nasceu em Salvador, no bairro Canela, no dia 18 de junho de 1924. Nasceu bem próximo onde futuramente seria por muitos anos o seu “lar”, a Escola de Teatro. Nos anos 50 foi convidada por Martim Gonçalves para fazer uma leitura do texto “Auto da Cananéia” de autoria de Gil Vicente, nas instalações provisórias da Escola de Teatro, na residência universitária da rua Araújo Pinho. A partir deste espetáculo, que estreou em novembro de 1956, no interior da Igreja de Santa Tereza, que Nilda Spencer começou a sua carreira profissional como atriz. Neste mesmo ano foi fundada a Escola de Teatro da Universidade da Bahia, na qual se matriculou para realizar seus estudos acadêmicos.



Na década de 80 Nilda Spencer fez parte da criação da Companhia de Teatro da UFBA, junto com o corpo docente, participando como atriz dos espetáculos: Seis Personagens à Procura de Autor, de Pirandello, direção de Harildo Deda; Caixa de Sombra, de Michael Christofer, direção de Harildo Deda e Tango, de Mrozek, direção de Ewald Hackler. Galeria Nilda Spencer, que fica no foyer do Teatro Martim Gonçalves, no Canela. O público poderá conferir exposição com fotos da intérprete em vários momentos de sua carreira.

**Dias da Semana e horário de atendimento:** Todos os dias 20h às 22h.

**Localização:** Av. Araújo Pinho, 292 - Canela, Salvador - BA. Cep 40100-150

**Telefone:** (71) 3283-7862

**E-mail:** [teatromartim@hotmail.com](mailto:teatromartim@hotmail.com)

**Site (URL):** <http://teatro.ufba.br/galeria-nilda-spencer/>



## As Cartas dos povos Indígenas ao Brasil



Centenas de cartas escritas por indígenas que ajudam a contar a história do Brasil estão acessíveis ao público na plataforma digital desenvolvida pelo projeto “As Cartas dos Povos Indígenas ao Brasil”. O Brasil é o destinatário de grande parte das cartas, que são encaminhadas também para presidentes, governadores, juízes e outras autoridades. As denúncias de crimes ambientais, invasões de terras indígenas e violência policial são temas recorrentes nos textos. Além das correspondências, podem ser encontradas no site informações sobre as trajetórias dos indígenas que escrevem as cartas, e que revelam uma outra versão do país a partir das suas narrativas e biografias.

O projeto de pesquisa classificou as cartas escritas por indígenas em três diferentes períodos: 1630-1680 (antes do Brasil), 1888-1930 (na nação Brasil) e entre 1999-2020 (no presente Brasil). A análise abrangeu mais de 800 cartas, sendo 664 cartas já selecionadas e catalogadas durante a execução do projeto Autobiografias indígenas em trinta anos de cartas (projeto financiado pelo CNPq no Edital Universal 2013), e também abarcou as cartas escritas no período colonial pelos indígenas Antônio Paraopeba e Felipe Camarão, presentes nos Arquivos da Real Biblioteca (Koninklijke Bibliotheek) da Holanda, em Haia (Nationale Bibliotheek van Nederland), e as cartas em defesa da terra, produzidas entre as décadas de 1888-1930. As cartas anteriores aos séculos XX e XXI ainda estão sendo sistematizadas e tratadas, pois algumas precisam ser traduzidas, outras colocadas em HTML.

Com as cartas em circulação será possível ao grande público conhecer uma outra versão do Brasil narrada e criada pela autoria dos povos indígenas. Cabe ressaltar que nem todos os povos indígenas permitem a participação de não indígenas na transcrição dos seus documentos públicos e preferem que o texto seja produzido com a participação oral restrita da comunidade indígena em suas assembleias e encontros.

**Órgão:** Instituto de Letras da UFBA

**E-mail:** [contato@cartasindigenasaobrasil.com.br](mailto:contato@cartasindigenasaobrasil.com.br)

**Site (URL):** <https://cartasindigenasaobrasil.com.br>

**Redes Sociais**

**Instagram:** [@cartas.indigenas](https://www.instagram.com/cartas.indigenas)

**Facebook:** [Cartas Indígenas ao Brasil - Página inicial](#) | [Facebook](#)

**Youtube:** [Cartas Indígenas ao Brasil - YouTube](#)

**Twitter:** [Cartas Indígenas ao Brasil \(@cartasindigenas\)](#) / [Twitter](#)



## Feira Agroecológica da UFBA



em Comunidade e Sociedade- oferecido pelo Instituto de Biologia, conta com a participação de 45 estudantes dedicados e interessados na conceituação e princípios da Agroecologia.

A feira agroecológica se desenvolve maximizando os pilares que a Universidade tem por responsabilidade: pesquisa, docência e extensão. Visto que, está irá possibilitar o compromisso com o meio ambiente, a sociedade como um todo, e academia, permitindo que ocorra a disseminação do conhecimento acerca da alimentação saudável. A referida ainda possibilita que ocorra a inter-relação entre os acadêmicos e os produtores, produtores e consumidores, e todos de uma forma geral, pois através de suas oficinas há a interação dos conhecimentos destes atores sociais, bem como a intercomunicação de suas vivências e experiências voltadas para a alimentação saudável. Desta forma, são realizadas visitas aos agricultores.

Na feira, a comercialização dos alimentos saudáveis e produtos agroecológicos, que é feita diretamente pelos produtores, é acompanhada por atividades diversas, com a participação de professores, estudantes, agricultores e consumidores, como o bate papo agroecológico, a prática da yoga, meditação, oficinas de alimentos, práticas integrativas e complementares de saúde - escuta sensível, reflexologia podal, aromaterapia, entre outros - e o momento cultural, com música ao vivo, que atrai diversos artistas.

**Localização:** Praça das Artes, Campus de Ondina, Salvador, Bahia, Brasil Cep 40170-115.

**Telefone:** (71) 3283-7072

**E-mail:** feiraagroecologicaufba@gmail.com

**Site:** <https://feiraagroecologica5.wixsite.com/biod08>





# Saúde Humana



## Unidade/Órgão: Complexo Hupes - Hospital Universitário Professor Edgard Santos. Hospital das Clínicas.

O Complexo Hupes, órgão estruturante da Universidade Federal da Bahia, é constituído pelo Hospital Professor Edgard Santos, pelo Centro Pediátrico Professor Hosannah de Oliveira (CPPHO) e pelo Ambulatório Professor Magalhães Neto (AMN).

Dirigente da Unidade / Órgão: Moisés Sadigursky.



### Descrição do serviço

Possui a importante missão de prestar assistência à saúde da população; formar recursos humanos voltados para as práticas de ensino, pesquisa e assistência e produzir conhecimentos em benefício da coletividade. Para isso, conta com 42 mil m<sup>2</sup> de área construída, 289 leitos, 130 consultórios, 17 salas de aula, 03 auditórios, 12 laboratórios de pesquisa, 16 unidades de internação, 295 médicos, 199 enfermeiros, 149 professores de medicina, 1089 estudantes de graduação, 145 de pós-graduação, 235 médicos residentes, 46 residentes multiprofissionais e mais de 1500 funcionários. Prestar assistência à saúde da população; formar recursos humanos voltados para as práticas de ensino, pesquisa e assistência e produzir conhecimentos em benefício da coletividade.



### Público alvo e sistemática de funcionamento do Serviço:

O paciente ambulatorial recebe o Manual do Usuário e os pacientes internados recebem o folder: direitos e deveres dos pacientes e familiares. Esses esclarecimentos também podem ser obtidos através do site do Complexo: [www.complexohupes.ufba.br](http://www.complexohupes.ufba.br).

**Requisitos, documentos e informações necessárias para acessar o serviço:** Requisição do médico, cartão HC e cartão SUS.

**Público Alvo:** comunidade geral, técnico, discentes e professores da UFBA.



### Como acessar o serviço?

Funcionamento 24 horas para os setores de internação. Exames e os setores administrativos de 2ª a 6ª existindo variações de horários, podendo ser das 7h às 16h ou das 7h às 19h como o Ambulatório Magalhães Netto.

**Esclarecimento sobre o tempo médio de espera:** A depender da especificidade de cada atendimento

**Sistema de Sugestões e Reclamações:** [ouvidoria@hupes.ufba.br](mailto:ouvidoria@hupes.ufba.br) Telefone: 3283-8179

**E-mail:** [diretoria@hupes.ufba.br](mailto:diretoria@hupes.ufba.br)

**Telefone:** 3283-8000

**Endereço:** R. Dr. Augusto Viana, s/n - Canela, Salvador - BA, 40110-060



**Site:** <http://www.complexohupes.ufba.br>



**Links Importantes:** <https://www.gov.br/ebserh/pt-br/hospitais-universitarios/regiao-nordeste/hupes-ufba/acesso-a-informacao/acoes-e-programas/Cartadeservio.pdf>





## Unidade/Órgão: CEDAF - Centro Docente Assistencial de Fonoaudiologia.

A clínica-escola é um espaço acadêmico e de serviços, onde realizamos atendimento à comunidade nas áreas de fonoterapia e audiologia.

**Unidade/Órgão a que o serviço está vinculado:** Instituto de Ciências da Saúde.



## Descrição do serviço:

A Universidade Federal da Bahia, através do Centro Docente Assistencial de Fonoaudiologia (CEDAF), oferece aos discentes do curso de graduação em fonoaudiologia um espaço acadêmico e de serviços para a realização de atendimento à comunidade nas áreas de fonoterapia e Audiologia. O CEDAF funciona como uma clínica-escola vinculada ao curso de graduação em Fonoaudiologia da UFBA, dentro das instalações do Instituto de Ciências da Saúde (ICS) da Universidade, sendo assim chamada por ser um espaço de campo de prática e de pesquisa científica tanto para a graduação como para a pós-graduação da UFBA. Mais recentemente, a clínica-escola do ICS/UFBA foi conveniada ao SUS por intermédio da Prefeitura Municipal de Salvador.



## Público-alvo e sistemática de funcionamento do serviço

Para exames audiológicos em média 10 a 15 dias para atendimento e em fonoterapia em média 18 meses. O serviço funciona de segunda a sexta-feira no período matutino e vespertino. De segunda a sexta-feira das 08h às 17:00hs.

**Sistemática de agendamento:** A marcação pode ser realizada pelo telefone no horário comercial.

**Público Alvo:** comunidade geral, técnico, discentes e professores da UFBA.

**Tipo de Atendimento:** Convênio, ambulatorial, Sus, Sadt.

**Esclarecimento sobre o tempo médio de espera:** Para exames audiológicos em média 10 a 15 dias para atendimento e em fonoterapia em média 18 meses.



## Como acessar o serviço?

**E-mail:** [depfono@ufba.br](mailto:depfono@ufba.br) ou [cedaf@ufba.br](mailto:cedaf@ufba.br)

**Telefones:** (71) 3283-8887 (71) 98726-4079 (exclusivo para marcação por pessoas surdas).

**Endereço:** Av. Reitor Miguel Calmon s/nº Vale da Canela - Instituto de Ciências da Saúde-Salvador- Ba.



**Site:** <https://siunis.ufba.br/cedaf>



**Links Importantes:** <https://pais.ufba.br/servicos-fonoaudiol%C3%B3gicos>



## Unidade/Órgão MCO - Maternidade Climério de Oliveira.

A primeira maternidade-escola construída no Brasil, a Maternidade Climério de Oliveira, começou a virar realidade em 1879, quando uma reforma do ensino da Medicina deu início a algumas mudanças na Bahia, como a criação da cadeira de Clínica Obstétrica e Ginecológica. No Brasil, a Maternidade é pioneira no desenvolvimento de pesquisas na área de obstetrícia e abrigou, nas décadas de 1950 e 1960, o primeiro Centro de Reprodução Humana do Brasil. A Maternidade Climério de Oliveira - MCO, é considerada hospital de médio porte, tipo específico de média complexidade. Integra a Rede Cegonha, sendo a maternidade de referência das Unidades Básicas de Saúde do Distrito Sanitário (DS) do Centro Histórico na sua totalidade e de cinco das sete UBS do Distrito Sanitário da Barra- Rio Vermelho (Postos de Saúde do Calabar, do Garcia, do Alto das Pombas, da Federação e o 5º Centro de Saúde) de Salvador com serviços de Urgência e Emergência Obstétrica 24 horas com acolhimento e classificação de risco das pacientes demanda espontânea, via regulação e PROPAGA (provenientes do ambulatório). Nos últimos anos, tem realizado uma política de reciclagem de pessoal, o que fez com que fosse intitulada como Hospital Amigo da Criança pelo Ministério da Saúde e o UNICEF (The United Nations Children's Fund). A MCO foi a primeira instituição universitária do Brasil a receber esta distinção.



### Descrição do serviço

Oferece atividades ambulatoriais e hospitalares em: Neonatologia, Obstetrícia, Endocrinologia, Medicina Fetal, Psiquiatria e Cardiologia adulto, psiquiatria, enfermagem, educação física, fisioterapia, terapia ocupacional, fonoaudiologia, serviço social, psicologia, nutrição e farmácia. Além dos Serviços Auxiliares de Apoio Diagnóstico e Terapêutico (SADT). Conta com UTI e semi intensiva Neonatal e unidade canguru (UCINCA).

Abrigamos o Banco de Leite Humano (BLH), o primeiro da Região Metropolitana de Salvador. Credenciada junto ao Ministério da Saúde como "Hospital Amigo da Criança" desde 1996 - uma iniciativa global de incentivo ao aleitamento materno e Cuidado Amigo da Mulher (IHAC/CAM).



### Público alvo e sistemática de funcionamento do Serviço:

Emergência Obstétrica 24 horas, Acompanhamento pré-natal e ginecologista; Medicina Fetal. Atendimento 100% SUS.

**Dias da Semana e horário de atendimento:** De Segunda a Sexta-Feira das 07:00 às 19:00h.

**Sistemática de agendamento:** Presencial para o Serviço de pré-natal; Emergência para demanda espontânea

**Público-alvo:** Mulheres de todo o estado da Bahia.

**Requisitos, documentos e informações necessárias para acessar o serviço:** Documentos básicos solicitados: RG, Cartão SUS e Comprovante de Residência. Informamos que, para quem não possui Cartão do SUS, o mesmo que pode ser feito na própria unidade.



### Como acessar o serviço:

**E-mail:** [ouvidoria.mco@ufba.br](mailto:ouvidoria.mco@ufba.br)

**Telefone:** 3283-9200

**Endereço:** Rua do Limoeiro nº 137 - Nazaré - Salvador - Ba - Cep: 40.055-150 Salvador - Bahia



**Site: Site (URL):** <http://www.ebserh.gov.br/web/mco-ufba>



**Links importantes :** <http://www.saude.ba.gov.br/cobertura/maternidade-climerio-de-oliveira/>



## Unidade/Órgão: Centro de Atenção Psicossocial Álcool e Drogas Gregório de Matos.

O CENTRO DE ESTUDOS E TERAPIA DO ABUSO DE DROGAS (CETAD), fundado em 25 de julho de 1985, é um serviço vinculado a Faculdade de Medicina da Universidade Federal da Bahia - FAMEB/UFBA. O CETAD tem como propósito promover ações que contemplem a atenção aos usuários de substâncias psicoativas e seus familiares, a prevenção e redução de riscos e danos, o estudo, a pesquisa e o ensino, com vistas à produção e difusão do conhecimento sobre as múltiplas dimensões do consumo das Substâncias Psicoativas, articulado com outras instituições representativas da sociedade e em consonância com princípios éticos. Também promove ações que contemplem a educação para a saúde e o tratamento, com vistas a estabelecer um padrão de referência para a comunidade baiana, nas suas inquietações com relação às substâncias psicoativas e em atenção à dignidade humana. Desde a sua origem, o CETAD orienta-se para a compreensão do uso das drogas e seus efeitos, considerando a complexidade da relação indivíduo – drogas – e sociedade. Tem como princípios básicos, o sigilo, a gratuidade e busca e/ou permanência espontânea para tratamento



### Descrição do serviço

Centro especializado no acompanhamento de pessoas que fazem uso prejudicial de álcool, crack e outras drogas e-ou co-morbidades psíquicas associadas, assim como os seus familiares. Atendimento ao Familiar, Atendimento em Enfermagem, Atendimento Clínico, Atendimento em Grupo, Atendimento Psiquiátrico, Atendimento Psicológico, Serviço Social, Atendimento Terapia Ocupacional, Oficina Terapêutica, Tratamento DST/HIV/AIDS, Tratamento Tabagismo, Grupo de medicamento, Grupo de comorbidade



### Público-alvo e sistemática de funcionamento do serviço

Prioridade de Atendimento: Gestantes, crianças, adolescentes e idosos em uso prejudicial de drogas. Os atendimentos de novos usuários são realizados de segunda sexta feira das 13 às 17h por ordem de chegada. São realizados até cinco acolhimentos por dia. O tempo médio de espera entre o acolhimento inicial e o início do acompanhamento é de até uma semana. Após acolhimento inicial e identificação da demanda o usuário é encaminhado para o grupo de acolhimento onde irá realizar matrícula para iniciar o tratamento. Após este momento é construído um plano terapêutico conforme modalidade de atendimento – intensivo.

Requisitos, documentos e informações necessárias para acessar o serviço: Identidade e cartão SUS.



### Como acessar o serviço?

**Endereço:** Av. Pedro Lessa, 123 - Canela CEP: 40110-050 - Salvador - Bahia

**Telefones:** +55 (71) 3283-7180 / 7183

**E-mail:** [observa.spas@gmail.com](mailto:observa.spas@gmail.com)



**Site:** <https://cetadobserva.ufba.br/pt-br>



### Links importantes



## Unidade/Órgão: Serviço de Psicologia Prof<sup>o</sup> José Ignácio de Mendonça

O Serviço de Psicologia Prof<sup>o</sup> João Ignácio de Mendonça é uma clínica-escola, onde a maioria dos discentes do Instituto de Psicologia da UFBA realiza estágio supervisionado em clínica, no final de sua graduação.



### Descrição do serviço:

A clínica-escola recebe novos pacientes durante os semestres letivos, sem lista de espera. Os interessados por atendimento psicológico devem ligar para a Instituição para marcar uma entrevista, de acordo com a disponibilidade de vaga na Agenda de Atendimento. Deve ser marcado para o interessado um horário em que seja possível para ele retornar semanalmente, caso dê continuidade na instituição.

As triagens são realizadas pelos estagiários com supervisão dos psicólogos da clínica e após concluída a triagem, os casos passam a ser supervisionados pelos professores das disciplinas de estágio supervisionado ou extensão. As entrevistas iniciais permitirão que seja definido, se a clínica-escola é o local adequado para a continuidade do acompanhamento do paciente ou se receberá encaminhamento para outro local.



### Público-alvo e sistemática de funcionamento do serviço

A clínica recebe para atendimento, adultos com sofrimento psicológico. No caso de crianças e adolescentes, confirmar com a própria instituição através do contato telefônico, se é possível o agendamento.

Não são atendidos na clínica: estudantes do IPS, estudantes do Campus São Lázaro e estudantes do B.I (exceto de Tecnologia). Nestas situações, os interessados são orientados para que procurem outras clínicas-escola.

O valor pelos atendimentos é definido totalmente de acordo com a possibilidade de pagamento de cada paciente, não havendo valor mínimo estipulado.

**Horários de funcionamento:** 2a à 6a feira, das 8:00 às 17:00 horas.

O tempo de tratamento ocorre de acordo com a necessidade para o caso.

Ligar 71 98522-8306 para verificar horário disponível para agendamento no quadro de horários, de acordo com o turno e hora que o interessado tenha reservado para ir semanalmente à instituição.



### Como acessar o serviço?

**Endereço:** Campus São Lázaro, Rua Aristides Novis, 197 - Estrada de São Lázaro.  
CEP 40.210-730 Salvador-BA

**Telefone:** 71 98522-8306

**Email:** [servicopsicologiaips@ufba.br](mailto:servicopsicologiaips@ufba.br)



**Site:** <https://ips.ufba.br/diretoria/servico-de-psicologia>



### Links importantes



## Unidade/Órgão: Núcleo de Acolhimento e Gestão – NAGE - Atenção à Saúde Bucal / Faculdade de Odontologia - UFBA



### Descrição do serviço

A Faculdade de Odontologia da Universidade Federal da Bahia (FOUFBA) apresenta uma estrutura complexa que articula atividades acadêmicas e assistenciais, funcionando de forma interdependente em um mesmo espaço físico. Na referida instituição são atendidos aproximadamente 500 pacientes/dia através do Sistema Único de Saúde (SUS). Um estudo de caracterização do perfil assistencial da FOUFBA evidenciou a prestação de atenção básica e especializada em saúde bucal aos munícipes de Salvador e região metropolitana, bem como a usuários residentes em cidades de todas as macrorregiões do estado da Bahia. O trabalho citado também demonstrou que a FOUFBA é referência estadual nas especialidades de Estomatologia, Patologia e Cirurgia Buco-maxilo-facial.



### Público-alvo e sistemática de funcionamento do serviço

Comunidade Externa e Interna. Usuários do Sistema Único de Saúde – SUS. A FOUFBA faz parte do Sistema Único de Saúde (SUS), através de convênio estabelecido com a Secretaria Municipal de Saúde de Salvador. Assim, para obter o atendimento na FOUFBA basta ser brasileiro (a) ou estrangeiro residente no Brasil e apresentar o Cartão Nacional de Saúde (CNS) ou Cartão SUS.

**Horário de atendimento:** O agendamento aos serviços prestados pela FOUFBA é feito via telefone e também pela via presencial. O Núcleo de Acolhimento e Gestão (NAGE) efetua marcações diariamente via contatos telefônicos para atendimento nas disciplinas clínicas e demais serviços. Das 07h as 17h.

**Prioridade de Atendimento:** O atendimento prioritário é dispensado às pessoas portadoras de deficiência, aos idosos com idade igual ou superior a 60 (sessenta) anos, às gestantes, às lactantes e às pessoas acompanhadas por crianças de colo.

**Esclarecimento sobre o tempo médio de espera:** A recepção do NAGE informa aos usuários que os atendimentos prestados na Faculdade de Odontologia são realizados por discentes da graduação com a supervisão de um professor. Nesse sentido, por se tratarem de acadêmicos em formação, o tempo médio de realização.

**Sistemática de funcionamento:** No momento da primeira consulta, realizado na disciplina de Estomatologia I ou no Núcleo de Acolhimento e Gestão (NAGE), são prestados todos os esclarecimentos ao usuário sobre a sistemática de funcionamento do serviço.



### Como acessar o serviço?

Faculdade de Odontologia

**Endereço:** Av. Araújo Pinho, nº 62, Canela - Salvador

CEP: 40100-150 71

**Telefone:** (71) 3283-8980

**Email:** [odo@ufba.br](mailto:odo@ufba.br) ou [nagesfoufba@gmail.com](mailto:nagefoufba@gmail.com)



**Site:** <https://odo.ufba.br/>, <https://odo.ufba.br/servicos/historico>



### Links importantes:



## Unidade/Órgão: CETAD - Centro de Estudos e Terapia do Abuso de Drogas

O Centro de Estudos e Terapia do Abuso de Drogas (CETAD), fundado em 25 de julho de 1985, é um serviço vinculado a Faculdade de Medicina da Universidade Federal da Bahia - FAMEB/UFBA. O CETAD tem como propósito promover ações que contemplem a atenção aos usuários de substâncias psicoativas e seus familiares. Também promove ações que contemplem a educação para a saúde e o tratamento, com vistas a estabelecer um padrão de referência para a comunidade baiana, nas suas inquietações com relação às substâncias psicoativas e em atenção à dignidade humana. Desde a sua origem, o CETAD orienta-se para a compreensão do uso das drogas e seus efeitos, considerando a complexidade da relação indivíduo – drogas – e sociedade. Tem como princípios básicos, o sigilo, a gratuidade e busca e/ou permanência espontânea para tratamento.



### Descrição do serviço

Extensão Permanente do Departamento de Patologia e Medicina Legal da Faculdade de Medicina da Universidade Federal da Bahia, com o apoio do Governo do Estado da Bahia, através das Secretarias de Estado da Saúde, Justiça, Educação, Trabalho e Ação Social, Planejamento e Tecnologia; Prefeitura Municipal de Salvador, Câmara de Vereadores da Cidade de Salvador, Serviço Social da Indústria-SESI/BA, Associação Baiana de Apoio ao Estudo e Pesquisa do Abuso de Drogas-ABAPEQ.

### Objetivos

- Acolher e oferecer tratamento psicoterápico a usuários de substâncias psicoativas lícitas e ilícitas;
- Acolher e oferecer tratamento a familiares de usuários de substâncias psicoativas;
- Realizar avaliação psiquiátrica e acompanhar pacientes atendidos pelo Centro;
- Acompanhar as internações hospitalares de pacientes atendidos pelo Centro;
- Empreender, junto aos usuários de drogas injetáveis, ações de prevenção da Síndrome de Imunodeficiência Adquirida;
- Atender, primariamente, aos usuários de drogas injetáveis e, em particular, os pacientes contaminados pelo HIV;
- Elaborar e desenvolver estudos e pesquisas relativos ao uso de substâncias psicoativas nas seguintes áreas do conhecimento: epidemiologia, socio antropologia, direito, psicanálise, educação, comunicação de massa, entre outras;
- Empreender ações, junto à comunidade em geral, no sentido de informá-la sobre os usos de substâncias psicoativas;
- Atender à demanda de informações da comunidade sobre substâncias psicoativas;
- Realizar intervenções programadas, junto a segmentos sociais específicos, voltadas para a educação para a saúde;
- Inventariar o acervo de publicações existentes, no país e no exterior, acerca do uso e do abuso de substâncias psicoativas;
- Cadastrar, a nível local, estadual e nacional, os principais centros de referência e tratamento do abuso de substâncias psicoativas;
- Realizar, a título de estudo, treinamento de estudantes de graduação e de pós-graduação, nos diversos setores do Centro, bem como ofertar, a profissionais da área de saúde, trabalho, educação, ciências sociais e artes, a oportunidade de especialização no campo das substâncias psicoativas;
- Executar acordos de cooperação técnica com instituições públicas e privadas, com o fim de implementar, em segmentos específicos da comunidade, as ações de prevenção, informação, educação para a saúde, tratamento e pesquisa sobre o uso e o abuso de substâncias psicoativas;

- Fazer circular, através de publicações periódicas, o conhecimento e a produção do saber sobre o usuário e as substâncias psicoativas, divulgando, inclusive, a produção de outros Centros de Referência no país.



## Público-alvo e sistemática de funcionamento do serviço

Comunidade Externa e Interna.



## Como acessar o serviço?

CETAD - Centro de Estudos e Terapia do Abuso de Drogas  
Av. Pedro Lessa, 123 - Canela CEP: 40110-050 - Salvador - Bahia

**Telefones:** +55 (71) 3283-7180 / 7183

**Email:** [observa.spas@gmail.com](mailto:observa.spas@gmail.com)

**Horário de atendimento:** De segunda-feira das 08:00h–12:00h, 13:00h–17:00h.



**Site:** <https://cetadobserva.ufba.br/pt-br/cetad/quem-somos>



## Links importantes:

<https://cetadobserva.ufba.br/pt-br/links-uteis>

<https://cetadobserva.ufba.br/tipo-de-rede>



## Unidade/Órgão – SMURB - Serviço Médico Universitário Rubens Brasil

Criado pelo médico Rubens Brasil Soares na gestão do reitor Edgard Santos, o então Serviço Médico Universitário (SMU) foi instalado, em 1952, nas dependências da Reitoria da Universidade Federal da Bahia (UFBA) com o objetivo de prestar assistência à saúde dos estudantes. Em 1965, o atendimento foi estendido aos servidores da Universidade, docentes e técnicos-administrativos. Em 1985, o SMU passou a ser denominado como Serviço Médico Universitário Rubens Brasil (SMURB) em homenagem ao seu fundador. Nesse mesmo ano, os dependentes dos servidores e os servidores aposentados também foram incorporados como população assistida pelo SMURB. Em 2011, a habilitação dessa unidade levou à ampliação da população assistida pelo Serviço já que passou a atender servidores de outros órgãos públicos federais através de Acordo de Cooperação Técnica com a UFBA. Em agosto de 2016, o SMURB passou a fazer parte do Sistema Universitário de Saúde – SIUNIS – da UFBA.



### Descrição do serviço

O Smurb é uma unidade do Sistema Universitário de Saúde (SIUNIS) da UFBA encarregada de formular, implementar, executar e monitorar as ações da saúde, de prevenção de agravos à saúde, de vigilância em saúde e segurança no trabalho. É uma unidade de atendimento ambulatorial eletivo, ou seja, é uma unidade para atendimento de casos que podem aguardar agendamento com horário marcado, logo não é possível atendimentos em situação de urgência ou emergência.



### Público-alvo e sistemática de funcionamento do serviço

Atendimento a comunidade em geral. Das segundas-feiras às sextas-feiras (exceto em dias de feriado) das 08h às 12h e das 13h às 17h. Agendamento de atendimento médico remoto: [marcacaoremotasmurb@ufba.br](mailto:marcacaoremotasmurb@ufba.br)



### Como acessar o serviço?

Marcação De Consultas Para Pessoas Com Idade Igual Ou Superior A 65 Anos Será Feita Por Meio De Telefone 71 3283-8704

Dias da semana e horários para fazer o agendamento por telefone:

- Terça-feira das 08h às 13h (exceto em dias de feriado)
- Quarta-feira das 11h às 16h (exceto em dias de feriado)
- Quinta-feira das 08h às 13 (exceto em dias de feriado)

Reclamações: [smurbadm@ufba.br](mailto:smurbadm@ufba.br)



Site : <http://www.smurb.ufba.br>



**Links Importantes:** O contato com os profissionais das demais profissões da saúde:

- Enfermagem [enfasmurb@gmail.com](mailto:enfasmurb@gmail.com)
- Fisioterapia [fisioterapia.smurb@gmail.com](mailto:fisioterapia.smurb@gmail.com)
- Fonoaudiologia [fonosmurb@gmail.com](mailto:fonosmurb@gmail.com)
- Nutrição [smurbnutricao@gmail.com](mailto:smurbnutricao@gmail.com)
- Odontologia [odontosmurb@gmail.com](mailto:odontosmurb@gmail.com)
- Psicologia [psicologiasmurb@gmail.com](mailto:psicologiasmurb@gmail.com)
- Serviço Social [servicosocialsmurb@gmail.com](mailto:servicosocialsmurb@gmail.com)
- Terapia Ocupacional [terapiaocupacionalsmurb@gmail.com](mailto:terapiaocupacionalsmurb@gmail.com)





# Laboratórios



## Unidade/Órgão: LABFAR- Laboratório de análise química e Toxicológica da Faculdade de Farmácia



### Descrição do serviço

Para a realização de exames laboratoriais com resultados seguros é fundamental estar atento e seguir algumas instruções quanto a procedimentos pré-exames, preparo do paciente e coleta das amostras. Para auxiliá-lo, separamos algumas recomendações e instruções de coleta mais comuns. É importante segui-las:

**Jejum:** Embora para alguns exames o jejum não seja obrigatório, outros podem exigir jejuns de 4, 8 ou 12 horas. Verifique com antecedência o tempo adequado à realização dos seus exames

- Glicemia de jejum - mínimo de 8h de jejum;
- Glicemia Pós-prandial - 2h após ingesta alimentar. Atentar para a necessidade, a critério médico, de coleta em jejum ou não, se sim, manter 8h em jejum;
- Glicemia pós sobrecarga de glicose/Teste de tolerância à glicose – primeira coleta com jejum mínimo de 8h e as demais após ingesta da solução de glicose a 25% (solução comercial com 75g de glicose anidra). Os intervalos das demais coletas devem estar em acordo com a solicitação médica;
- Perfil lipídico contendo triglicérides e LDL-c- mínimo de 12 horas de jejum ou a critério médico;
- Demais exames – Conforme recomendação específica ou a critério médico;

No caso de crianças de até 3 anos, o jejum recomendável é de até 4 horas. Em recém-nascidos, a coleta deve ocorrer no intervalo entre as mamadas.

**Dieta:** Na maioria dos exames, os hábitos alimentares devem ser mantidos para que o resultado do exame reflita o estado do paciente no seu dia a dia. Poucos exames exigem dieta especial antes da coleta, como por exemplo, a pesquisa de sangue oculto (PSO) nas fezes por métodos químicos que exige dieta durante três dias. Solicite as orientações da dieta antes da realização do exame.

**Exercício físico:** Após a realização de exercícios físicos, diversos constituintes orgânicos podem sofrer alterações fisiológicas intensidade dependentes, portanto, é possível a interferência nos resultados de determinados exames. Por isso, é importante informar no momento do atendimento, sobre a realização de exercícios físicos e sua intensidade antes da coleta de sangue. Por exemplo, enzimas como CK total e suas isoenzimas, entre outros. Nestes casos, recomenda-se aguardar entre 48 a 72 horas. Na dúvida, entre em contato conosco, ou conforme a recomendação do seu médico.

**Bebida alcoólica:** Evitar bebidas alcoólicas por 72h antes da realização de exames laboratoriais. O consumo de álcool pode alterar os resultados de alguns exames como a glicemia e triglicérides, e outros associados a esses.

**Medicamentos:** Muitos medicamentos interferem nas determinações laboratoriais e por consequência, nos resultados. No momento do cadastro dos seus exames, informe todos os medicamentos em uso.



### Público-alvo e sistemática de funcionamento do serviço

Comunidade externa e interna.

## Como acessar o serviço?

**Endereço:** Faculdade de Farmácia - © 2019 - LACTFAR  
Rua Barão de Jeremoabo, s/n  
Campus Universitário de Ondina Cep 40.170-215 Salvador - BA  
**Tel:** (71) 3283-6941 e (71)3283-6948  
**E-mail:** [recepcao@lactfar.far.br](mailto:recepcao@lactfar.far.br)

### Requisitos, documentos e informações necessárias para acessar o serviço:

Para a realização dos exames laboratoriais o paciente deverá realizar o agendamento pelo site ou via telefone, portando os seguintes documentos:

- Requisição médica do SUS;
- Carteira de identidade;
- Cartão do SUS ou cartão VIDA do Município de Salvador.

Para retirada dos resultados, é preferível que a mesma seja feita através do nosso site. Os resultados também podem ser retirados na unidade presencialmente de segunda a sexta-feira de 10h às 13h.



**Site:** <http://lactfar.far.ufba.br/>



### Links importantes:



## Unidade/Órgão: Laboratório de Tecnologia Mineral - Raios X

O Instituto de Geociências da Universidade Federal da Bahia (IGEO/UFBA), foi criado formalmente em 1968, na reforma do ensino universitário brasileiro (Decreto - Lei nº 53 de 18 de novembro de 1966), absorvendo a antiga Escola de Geologia, uma das mais antigas do Brasil.



### Descrição do serviço

Análises de DRX.

Identificação de fases minerais ou da estrutura cristalina de substâncias inorgânicas sintéticas;

- determinação de parâmetros cristalinos;
- identificação e estudo de fases minerais;
- composição normativa de solos, sedimentos e rochas sedimentares;
- identificação e quantificação de fases minerais em rocha.

Análises de WDX - FRX

- Análises semi-quantitativas (sem curva de calibração).

Inclui Espectrômetro de Fluorescência por Dispersão de Comprimento de Onda (FRX-WDX), BRUKER AXS, modelos S8 Tiger, com o Software QUANT – EXPRESS, e Difratorômetro de Raios X (DRX) BRUKER AXS D2 PHASE, com Software de Difração de Raios X DIFFRAC.SUITE™ (EVA e TOPAS).



### Público-alvo e sistemática de funcionamento do serviço

Comunidade externa e interna.

#### Requisitos, documentos e informações necessárias para acessar o serviço:

- Os custos das análises seguem tabela em vigor e disponível no Manual de Instruções para o Usuário que será encaminhado por e-mail. A contrapartida será calculada a partir da demanda de análise solicitada e poderá ser negociada com a coordenação.
- É necessária a quantidade mínima de 3 g de pó em granulometria inferior à 0,074 mm ou #200 mesh e homogêneas da amostra para a análise de DRX.

O usuário deve realizar o pedido de análise através do e-mail [raiosx-lapag@ufba.br](mailto:raiosx-lapag@ufba.br)

#### Dias da Semana e horário de atendimento:

De Segunda à Sexta-feira, com agendamento de análises das 9-12h e das 14 às 17h.



### Como acessar o serviço?

**Endereço:** Laboratório de Tecnologia Mineral – Raios X, Instituto de Geociências/UFBA, Bloco B, 1º andar, sala 202B. Av. Adhemar de Barros, s/n. Campus Universitário de Ondina CEP: 40.170-110 Salvador - Bahia - Brasil.

**E-mail:** [raiosx-lapag@ufba.br](mailto:raiosx-lapag@ufba.br)

**Telefone:** (71) 3283-8634/98894-9755.



**Site:** <http://www.igeo.ufba.br>



### Links importantes



## Unidade/Órgão: LABIMUNO - Laboratório de Imunologia - ICS- UFBA

Criado em 1982, o Laboratório de Imunologia do Instituto de Ciências da Saúde da UFBA teve os seus primeiros projetos de pesquisa na área da Imunologia Veterinária. Com o passar dos anos, o laboratório de imunologia ampliou suas linhas de investigação dedicando-se a saúde humana. No ensino de graduação, o Laboratório é responsável pelas disciplinas Imunologia I, Imunologia Básica e Fundamentos de Biotecnologia Aplicados à Saúde, oferecidas para discentes da maioria dos cursos da área biomédica. Tem também atuado no ensino de pós-graduação e é um dos principais sustentáculos do Programa de Pós-graduação em Imunologia do Instituto de Ciências da Saúde - PPGIm (Mestrado e Doutorado). Na área da extensão, desde 1992 presta serviço de imunodiagnóstico, realizando anualmente cerca de 300.000 testes, entre ensaios sorológicos, dosagens de hormônios e de marcadores tumorais, bem como imunofenotipagens de hemopatias malignas. Estes serviços são destinados exclusivamente à pacientes do Sistema Único de Saúde.



### Descrição do serviço

O Laboratório de Imunologia realiza exames de imunodiagnóstico e imunodosagens para pacientes do SUS de Salvador e do interior da Bahia..



### Público-alvo e sistemática de funcionamento do serviço

Comunidade Externa e Interna.

#### Documentos necessários para atendimento

- Documento com foto ou cópia autenticada.
- Certidão de nascimento (Somente crianças ate 12 anos).
- Cartão do SUS.
- Guia do SUS original (Sem rasuras).

#### Prioridade de Atendimento:

Idosos, gestantes, crianças e portadores de deficiências.

#### Dias da Semana e horário de atendimento:

De segunda à sexta-feira, das 6:30 às 17:00 horas.



### Como acessar o serviço?

**Endereço:** Instituto de Ciências da Saúde (térreo) Av. Reitor Miguel Calmon, Número: S/N, Vale do Canela, Salvador – Ba

**E-mail:** labimuno@labimuno.org.br

**Telefone:** (71) 3235- 9682 / (71) 99966-9013

Resultados on line dos exames:

[http://200.128.51.53/web\\_laudos/login.asp](http://200.128.51.53/web_laudos/login.asp)



**Site:** <https://www.labimuno.ufba.br/extensao>



### Link importantes do Orgão:

Lista dos municípios atendidos: <https://www.labimuno.ufba.br/extensao/municipios>

Lista dos exames realizados: <https://www.labimuno.ufba.br/exames>

Unidades Parceiras: <https://www.labimuno.ufba.br/extensao/unidades-saude>



## Unidade/Órgão: Laboratório de Sanidade Avícola da Bahia – LASAB

Identificar as causas de perdas e elaborar estratégias de intervenção visando aumento de produtividade para pequenos avicultores. Desenvolver e aplicar métodos de avaliação do impacto das intervenções nas comunidades. Efetuar levantamento epidemiológico das doenças de aves do estado da Bahia, visando a criação de programas de prevenção e controle adequados para a situação de cada microrregião.



### Descrição do Serviço

O laboratório tem como objetivos executar exames e oferecer suporte técnico-científico a pequenos avicultores, bem como a produtores de frangos de corte, poedeiras comerciais e de matrizes de avicultura comercial. Executar controle de contaminação ambiental de incubatórios avícolas. Assessorar os órgãos oficiais de defesa sanitária na elaboração de planos de controle de focos das principais doenças aviárias que interferem no comércio interestadual e internacional e na saúde pública. Efetuar levantamento epidemiológico das enfermidades avícolas, visando a criação de programas de prevenção adequados à cada região. Realizar a capacitação de profissionais para atuar na área de sanidade e produção avícola. Estudantes interessados em estágio podem se informar sobre a disponibilidade de vagas pessoalmente, por telefone ou por meio de mensagem eletrônica direcionada à coordenadora.

Função do Laboratório: Ensino, Pesquisa e Prestação de Serviços Diagnósticos.



### Público-alvo e sistemática de funcionamento do serviço

Comunidade Externa e Interna



### Como acessar o serviço?

#### Escola de Medicina Veterinária e Zootecnia - UFBA

Av. Milton Santos, 500 - Ondina - CEP 40170-110

Telefone: 55 71 3283-6701/6702/6718

Salvador - Bahia - Brasil

E-mail: [lia@ufba.br](mailto:lia@ufba.br)



Site: <http://www.emevz.ufba.br/laboratorios>



### Links importantes:



## Unidade/Órgão: Laboratório de Microbiologia de Alimentos



### Descrição do serviço

O Departamento de Análises Bromatológicas primordialmente dedica-se as áreas dos alimentos (Análise e Controle de Qualidade, Química, Bioquímica, Tecnologia, Microbiologia, Toxicologia e correlatos), sobretudo na sua evolução e seus impactos ao ser humano e ao meio ambiente.



### Público-alvo e sistemática de funcionamento do serviço

**Horário de atendimento:** Das 08:00 às 17:00 (informações e retirada de recipientes)

**Recebimento de alimentos:** Segunda à Quinta: Das 08:00 às 15:00  
Recebimento de água: Segunda à Quinta: Das 08:00 às 15:00 e Sexta: 08:00 às 12:00

**Prioridade de Atendimento:** O Atendimento é realizado através de ordem de chegada.

#### Documentos necessários:

- Requisição médica do SUS;
- Carteira de identidade;
- Cartão do SUS ou cartão VIDA do Município de Salvador.

#### Exames realizados:

- Exames de Sangue (Hemograma, Reticulócitos, Grupo sanguíneo, PSA, Glicemia, Colesterol, Triglicérides, e outros)
- Exames de Fezes / Urina.
- Exames Periódicos / Admissional.
- Exames Microbiológicos.
- Exames para diagnósticos de doenças autoimunes.

O Laboratório possui instruções próprias de coleta de alimentos e água, as quais são disponibilizadas aos clientes.

Os valores informados através de propostas via e-mail ou presencial.



### Como acessar o serviço?

**Endereço:** Rua Barão do Jeremoabo, nº 147, Ondina - Salvador, Bahia - Brasil, CEP: 40.170-115

**Telefones:** Colegiado: 3283-6922 / Diretoria: 3283-6900

**Laboratório Análises Clínicas:** 3283-6941 (manhã) / 3283-6948 (tarde)

**Email:** [microali@ufba.br](mailto:microali@ufba.br) ou [recepcao@lactfar.far.br](mailto:recepcao@lactfar.far.br)

**Telefone:** (71) 3332-2571 - (71) 3283-6965



**Site:** [www.lactfar.far.br](http://www.lactfar.far.br)



**Links importantes:** <https://farmacia.ufba.br/laboratorio-de-microbiologia-de-alimentos>



## **Unidade/Órgão: Laboratório de Inspeção e Tecnologia de Leite e Derivados**



### **Descrição do serviço**

O LaITLacteos auxilia nas atividades de ensino, pesquisa e extensão, bem como na orientação dos profissionais solicitantes acerca da Inspeção e Tecnologia de Leite e Derivados. Desta forma, o laboratório atender a demanda de aulas práticas da disciplina MEV 157, prestar serviço especializado referente ao Controle de qualidade do Leite e Derivados e desenvolve pesquisas relacionadas a Inspeção, Ciência e Tecnologia de Leite e Derivados.



### **Público-alvo e sistemática de funcionamento do serviço**

O LaITLacteos atende ao serviço de Inspeção e a produtores particulares na realização de análises físico-químicas e microbiológicas de leite e derivados. Ademais, oferece cursos de fabricação artesanal de iogurte, doce de leite e diversos tipos de queijos e bebidas lácteas e treinamento de acadêmicos e profissionais da área.

O LaITLeite atende à comunidade externa atuando como elemento de suporte à indústria, a produtores de leite e órgão fiscalizadores que necessitem monitorar a qualidade do leite e derivados.



### **Como acessar o serviço?**

#### **Escola de Medicina Veterinária e Zootecnia - UFBA**

Av. Milton Santos, 500 - Ondina - CEP 40170-110

**Telefone:** 55 71 3283-6701/6702/6718

Salvador - Bahia – Brasil

**E-mail:** mevleite@gmail.com; marioncosta@ufba.br

[laitlacteos@ufba.br](mailto:laitlacteos@ufba.br)



**Site:** <https://emevz.ufba.br/laboratorio-de-inspecao-e-tecnologia-de-leite-e-derivados>



### **Links importantes:**





## Unidade/Órgão - HOSPMEV - Hospital de Medicina Veterinária Prof. Renato Rodenburg de Medeiros Neto - Laboratórios



### Descrição do Serviço:

#### Serviços prestados:

- Atendimento clínico à pequenos, médios e grandes animais
- Atendimento cirúrgico à pequenos, médios e grandes animais
- Vacinação em cães e gatos
- Atendimento clínico à campo (animais de produção)

#### DIAGNÓSTICOS POR IMAGEM:

- Ultrassonografia
- RX
- Eletrocardiograma e Ecocardiograma.

#### Laboratório de Análises Clínicas:

- Hemograma, Bioquímico, Citologia Aspirativa, Citologia de Pele, Citologia de Medula, Pesquisa de Malassézia, Raspado Cutâneo, Cerúmen, Uroanálise, Exame de Líquidos Cavitários

#### Laboratório de Viroses

- Vacina autógena para Papilomatose, Diagnósticos sorológicos: Artrite Encefalite Caprina, Maedi-Visna, Leucose Bovina, Cinomose canina, Parvovirose canina, Coronavirose canina, FIV/FELV

#### Laboratório de Bacterioses

- Diagnóstico sorológico para Leptospirose, Diagnóstico sorológico para Brucelose, Cultura bacteriológica, Antibiograma, Pesquisa de salmonella sp.

#### Laboratório de Reprodução

- Análise de sêmen criopreservado, Espermiograma, Exame Andrológico, Inseminação artificial em cadelas, Citologia vaginal (controle de estro).

#### Laboratório de Parasitoses

- Parasitológico de Fezes, Raspado cutâneo, Pesquisa de Babesia, Pesquisa de Erlichia, Pesquisa de Neospora, Identificação de Parasitas, Diagnóstico de Dirofilariose, Doença de Lyme, Anaplasmosse e Erlichiose.

#### Laboratório de Anatomia Patologia

- Histopatologia, Necropsia, Laboratório de Tuberculose, Exame bacteriológico para diagnóstico da Tuberculose em Ruminantes, Laboratório de Micoses, Cultura e Isolamento de Fungo.



### Público-alvo e sistemática de funcionamento do serviço

Comunidade local e comunidade interna UFBA.

**Horário de atendimento:** Segunda a Sexta das 08h as 18h.

**Documentos e informações necessárias para acessar o serviço:** RG e CPF do dono do animal.



### Como acessar o serviço?

**Endereço:** Escola de Medicina Veterinária e Zootecnia - UFBA

Av. Milton Santos, 500 - Ondina - CEP 40170-110 / Salvador - Bahia - Brasil

**Telefone:** 3283-6734 /3283-6738

**E-mail:** [hospmev@ufba.br](mailto:hospmev@ufba.br)



**Site:** <https://emevz.ufba.br/hospmev>



**Link´s importantes:**

<https://emevz.ufba.br/laboratorios>

<https://emevz.ufba.br/zootecnia>

<https://emevz.ufba.br/hospmev>



Conheça o Museu Interativo de Anatomia Comparada – MIAC que está situado na Escola de Medicina Veterinária e Zootecnia da UFBA. Formado por um acervo de peças anatômicas, muitas das quais preparadas por taxidermia, o MIAC tem como missão difundir o conhecimento acerca dos animais da fauna brasileira.

**Saiba mais:** <https://emevz.ufba.br/museu-interativo-de-anatomia-comparada-miac-0>



## Saúde Animal



## **Unidade/Órgão - HOSPMEV - Hospital de Medicina Veterinária Prof. Renato Rodenburg de Medeiros Neto - UFBA**

O Hospital Veterinário da UFBA, desde maio de 2020, vem realizando ações de prevenção em relação à COVID-19, como preconizado pela Organização Mundial de Saúde e as diretrizes estaduais, municipais e da UFBA. Devido ao crescimento do número de casos da doença divulgados pelos meios de comunicação e autoridades de saúde, decidimos, desde o dia 2 de junho de 2020, suspender nossos serviços temporariamente, de forma a reavaliar as condições de trabalho e, desta forma, garantir, da melhor maneira possível, a segurança de servidores, professores e residentes, na tentativa de preservar a saúde e bem-estar de todos. Por entender que nós somos um serviço essencial e que temos responsabilidade com os funcionários e clientes, após reuniões da diretoria e da coordenação da residência, decidimos pela reabertura do hospital a partir do dia 6 de julho de 2020.



### **Descrição do serviço**

O HOSPMEV oferece os seguintes serviços:

- Assistência médica veterinária nas áreas de clínica médica, clínica cirúrgica, anestesiologia, reprodução e obstetrícia para as diversas espécies domésticas, silvestres e exóticas;
- Diagnósticos laboratoriais relacionados à imagem, análises clínicas, anatomia patológica, bacterioses, viroses, micoses, parasitoses e toxicologia.
- Especialidades médicas veterinárias nas áreas de ortopedia, oftalmologia, dermatologia, odontologia e oncologia;
- Ações voltadas para saúde pública, diagnóstico, prevenção e controle de zoonoses e epizootias.

#### **Características da Prestação de Serviços**

- A assistência médico veterinária prestada nas diversas áreas de atuação é realizada por médicos veterinários do corpo técnico, médicos veterinários residentes e, considerando que o HOSPMEV é um Hospital-Universitário, os acadêmicos, em estágio avançado do Curso de Medicina Veterinária, também participam do atendimento, o qual é realizado sob a coordenação de professores do Curso.

Os serviços prestados pelo HOSPMEV não são gratuitos e o pagamento somente em espécie (não aceitamos cartões). Todo e qualquer procedimento executado tem seu valor cobrado, considerando-se o custo dos materiais para sua execução, excluindo-se serviços e honorários profissionais. Todo recurso arrecadado é gerenciado pela FAPEX/UFBA e é revertido para o custeio das atividades de ensino, pesquisa e extensão desenvolvidos no hospital.

#### **Prestação de Serviços Especiais ao Público (Projetos de Extensão):**

- Projeto Mama;
- Projeto Castração;
- Projeto Leishmania;
- Projeto Dermatologia;
- Projeto Inseminação Artificial;
- Projeto Hérnia.



## Público-alvo e sistemática de funcionamento do serviço

Comunidade Externa e interna.

**Horário de Funcionamento:** Abertura dos portões: 6:00hs – clientes deverão aguardar no estacionamento.

**Triagem e atendimento de emergências:** Segunda a quinta - 7:00 às 12:00h e 13:00 às 15:00hs  
Sexta – 7:00 às 12:00

**Consultas agendadas\*:** Segunda a quinta - manhã e tarde. Sexta – manhã

\*agendamentos de acordo com cada setor

### Informações importantes:

- Os atendimentos serão realizados APENAS por agendamento, à exceção dos quadros de emergência, que serão identificados na triagem.
- Serão priorizados os agendamentos por telefone, mas nos casos em que o paciente atendido na triagem não configure um quadro de emergência, a consulta poderá ser agendada de forma presencial e, caso haja vaga disponível, o paciente poderá ser encaixado para atendimento no mesmo dia.
- Os agendamentos serão realizados por um residente através do ramal 6736 ou do celular 98726-4137 e, se necessário, agendando presencialmente.

### Informação para os Tutores

- Devem informar um número de contato (preferencialmente com WhatsApp) além disso informar outro número alternativo ou e-mail para contatos posteriores.
- Devem chegar ao hospital com 15 minutos de antecedência, sob o risco de perder a vaga de agendamento caso ocorra atrasos!
- Se possível trazer o animal em jejum alimentar de 12 horas (exceto para filhotes muito novos), devido à possível necessidade de coleta de exames laboratoriais.



## Como acessar o serviço:

**Endereço:** Escola de Medicina Veterinária e Zootecnia - UFBA

Av. Milton Santos, 500 - Ondina - CEP 40170-110 / Salvador - Bahia - Brasil

**Telefone:** 55 71 3283-6701/6702/6718

**E-mail:** [hospmev@ufba.br](mailto:hospmev@ufba.br)



**Site :** <https://emevz.ufba.br/>



**Links importantes:** <https://emevz.ufba.br/contato>

# PESQUISA DE SATISFAÇÃO

---

Ao utilizar qualquer um dos nossos serviços, responda a pesquisa de opinião. Através dela podemos melhorar cada vez mais.



## **PARTICIPE**

Acesse nosso site no endereço abaixo:

<https://cartadeservicos.ufba.br/pesquisa-de-satisfacao-ao-usuario>



## **AVALIE**

Pontue os serviços que você utilizou. Avalie as instalações físicas e a forma como foi atendido.

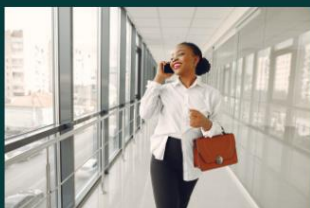

## **ELOGIE , SUGIRA OU RECLAME**

e-mail : [ouvidoria@ufba.br](mailto:ouvidoria@ufba.br)

---

**Proplan - Coorplan - Nic**

---

## Nós queremos ouvir você

É muito importante pra nós que você usuário dos serviços UFBA preencha nossa pesquisa de satisfação. Através desse feedback podemos entender a sua percepção sobre a qualidade dos nossos trabalho.

Preencher a pesquisas de satisfação é importante para o atendimento em todos os serviços oferecidos sejam melhorados continuamente. Isso é determinante para garantir uma experiência de excelência e que de fato atenda às necessidades da comunidade e da sociedade como um todo.

**Acesse esse link :** <https://cartadeservicos.ufba.br/pesquisa-de-satisfacao-ao-usuario>



---

# AGRADECIMENTOS

---

**Pró-Reitoria de Planejamento e Orçamento e Autoridade e Monitoramento:**  
Eduardo Luiz Andrade Mota

**Assessoria da Pró-Reitoria de Planejamento e Orçamento:**  
Joilson Rodrigues de Souza

**Coordenação de Planejamento:**  
Jeronimo Rosário Tanan Pereira

**Equipe Técnica de Apoio**  
Juliana Bahiense de Sousa Guimarães  
Juliana Ramos Vilanova  
Lílian Rios de Lima de Ferreira  
Maria Elena Kioulpáoglou  
Rosiane Santos Mendonça  
Talita Salmeiro Argolo dos Santos  
Thadeu Hermida Romero Valadão

**Projeto Gráfico, Criação, Idealização e Conteúdo :**  
Maria Elena Kioulpáoglou  
Talita Salmeiro Argolo dos Santos

**Apoio**  
Núcleo de Informação ao Cidadão - NIC

**Apoio Secretarial e Administrativo:**  
Geisiane Andrade de Souza Berbet

**Agradecemos o apoio contínuo e dedicação  
na confecção desse trabalho.**

**UFBA - Proplan - Coorplan - Nic**